明治三十九年九月廿日第三種郵便物認可 中華郵務局特准掛號認爲新聞紙類

盛京時報

大正十四年九月一日

◎本報價目◎ 每張銅幣八枚 每月現大洋八角
▲外埠連郵價目 每月現大洋九角五分 半年現大洋五圓貳角 全年現大洋拾圓
▲告白刊資 一行五號字十五字起碼 一日每行現大洋 長期另議

休刊 中日紀祝大典

發行人 宮川貫作
編輯人 菊池貞二
印刷人 石原庄太郎
發行所 盛京時報社
大連支社 盛京時報支社
哈爾濱 盛京時報支社

論說

易楊宇霆 (青白眼)

盧子嘉前者請辭蘇督。其因狩急流勇退之義歟。抑因狡兔死走狗烹之作用歟。世人應有定論。吾亦不復贅述。獨是盧去而後之江蘇軍務事宜。果當由何人繼任督辦。地盤所繫。大局所關。殊不容輕易決定。以地盤言。固當與諸奉派。初不待識者而後知。以大局言。位置在長江勢力地帶之範圍。遙接政治劇場後台之上海。加以際此軍閥擾亂之時。繼任此缺者。必需幹練能孚衆望之人士。庶幾乃能有爲。宜乎盧氏開去蘇督。至今已五六旬。繼任人物。如姜登選、韓麟春、郭松齡。雖一時曾傳有望之說。卒之均自然消滅。而十目所視十手所指者。皆云『惟楊可繼任。惟楊不可離』。楊氏爲誰。非奉軍總參議之楊宇霆乎。今則楊氏竟離其所不可離。毅然赴而膺此重任。記者竊信其必有所期。必有所劃。於出處於治理。早已計之熟矣。

但天下有公有私。人間有義有情。不可私而忘公。尤不可因情破義。公私相容時固無問題。義情一致時亦無問題。不幸公義私情。一旦抵觸。動輒忘公背義。前功俱廢。英名墜墮。此固不問古今。邦亦不分東西。須知督辦江蘇軍務事宜一職。爲中華民國辦理江蘇軍務而設。並非爲奉派料理江蘇軍務而設。此公與私之別也。楊氏與張氏之交誼是情。楊督辦與蘇省人民之關係是義。此情與義之分也。吾奉今將送楊督辦赴江蘇就任。竊不禁有送姑姊妹于歸之感。諺其一旦出門。於公則惟願其宜爾室。於義則惟願其宜爾家。不然。將來倘或以情背義。以私忘公。吾雖不敏。當以義攻之。并爲公排之。嗚呼。『楊惟不可離。惟楊可繼任』。英名赫赫。天下皆知。楊之督蘇。誰曰不宜。特是遼東之豕。江南之橘。昔人早所警惕。楊氏勉乎哉。

共產黨掌握中之廣東

▲雙方之火併原因

京訊云。廣東共產派與反共產派。刻已實行火併矣。究其結果如何。據探悉粵中情形者之觀測莫不謂『自今日之情況觀之。廣東將暫爲共產派之天下。從而對英之態度。亦將愈形嚴重。或竟與之開戰。亦未可知。但廣東雖歸共產派掌握。然北方政局所蒙直接影響。却不甚鉅。惟至將來如何。尙難預爲斷定』云云。以上說法。已略見一致之勢。再關於廣東共產派與反共產派反目翻臉之經過。據本社昨日所探聞。該兩派之暗鬥。自孫文逝世後。已日趨激烈。其向與共產派採一致行動之許崇智胡漢民派。近來已與純共產派之意見。大相逕庭。蓋許崇智胡漢民派之謀與俄國接近。並非贊成。彼等過激主義。不過利用俄國。以圖其金錢與軍械之接濟也。但迄今已謂無利用俄國之必要。于是純共產派乃罵其爲謀反革命大逆不道而兩派之反目。遂亦無可挽回矣。至純共產派與他派主張不同之點。可于將來召開之國民黨改選大會。(日期原爲八月十五日嗣改爲九月十五日)今又延期十一月十五日爲最後之解決。因是純共產派遂與駐中國之某國使館並領事館。力道款曲。並運動各省國民黨支部。推選自派人物爲該國民黨大會代表俾改選大會時共產派得佔多數。李大釗自可當選爲國民黨總理。且擬將廣東政府與國民黨。完全爲共產主義化。更擬更改國民黨名義。此陰謀。近已爲反共產派探悉。遂亦開始對抗運動。前者孫科之欲北上。亦係負有此項任務。而反共產派之活動。又復爲共產派所知。于是反目乃愈激烈。且發生廣東最近之事件。更有聞東交民巷某國使館。自廣東問題發生以來。每日必開秘密會議。與在京之共產派協議一切。

又據另一方面消息云。共產派利用學生界。乃使其一部擾亂政治。一部聯絡工黨。以達其赤化之目的。北京政府若不嚴加取締。勢必有意外問題之發生。

又某軍閥之接近民黨或俄國。雖亦不過欲利用之。然其結果或竟爲彼等利用。亦未可知云。

徐樹錚在俄之談話

京訊云。徐樹錚上月下旬。在莫斯科考察一切。彼國總理及農長。與談蘇聯憲政及沒收田產法。自矜世界最新。徐答。他國云何不敢強知。吾華三千年前曾行井田之制越九百年始由於商鞅廢除。距今八九百年前又欲執行。宋王安石。曾欲恢復此制。終以擾民過甚。未容競爭。論見政法之於國。但問適時便民與否無新舊之別。諸公精神新銳。至所欽佩。法制若何。則並另加研究不可。現在我國一般銳進人士。因驚歎貴國政法之新奇。有欲推行之於我國者。此皆不悉我國之國情民性者也。請次爲舉煩瑣難行者數事。該農長遂言適亦患此。一經徐論道及。不覺豁然。副談及中國文化之早。深致頌歎。次日外長陪長。公讌徐使。並盼中國速自興起。務組成強有力之政府。俾與列強相周旋。使知戒懼。並盼徐氏早日歸國。幫同投執政。整頓國事。及軍備。徐答華人天性和平。不求人侵亦不侵人。無軍誠難立國。但非財又安能立軍。諸公政治名家。當知軍爲政治一端。諒不專重戰陣。兩長又言。中國受列強壓迫。盼徐氏速籌爭國權。徐答。國權損失。極所痛心。但國先自弱。而後外侮乘之。當今之道。當先整頓內政。而後方可對外。兩長極口佩贊。兩長又言。某某兩國皆欺侮中國。惟俄最與友善。願力助圖強。徐答。明在鄰境。惠愛自所感謝。惟恃助終非久道。吾華之於列邦。向取和平政策。好我者我好之。仇我者我仇之。惟視其行事而定親疏耳。兩長又言。中國何尙有反對蘇聯政治者。盼救正之。徐言。蘇聯制定政綱。措施俄境之內。何必顧慮旁觀笑論。又席間有新聞家問。中國究信蘇聯政策否。徐答。究可政策予人以可信。自無不信。究可信與否。當還問諸貴邦。又紅軍總司令言。中國最可惜者南北不能統一。徐答。商民通行。豈非統一。政軍團體。稍有異議。正是進步。當常制下。民不干政。相安於渾漠。今則人皆知監督政府。惟以經驗未足。故稍致紛歧。再進一步。意見合。則眞統一矣。該司令又言。盼徐氏速歸。融和各方實力。總期意見使歸一致。徐答。維國之責。所不容辭。但以一人之力強而爲之無異專制。共和眞諦。似不如是。聽者皆大欽服。席散。與宴諸人及各軍。皆爲中國及徐上將三呼萬歲云。

梁士詒將赴奉

京訊云。關於召集國民會議一事。但於奉天方面。梁已大體表示贊同。但於辦理手續上。認爲尙有應加考慮者。段執政以會期迫促。此際各省區若不從速籌備。積極進行。則屆期不能開幕。勢必影響政局。發生重大之波折。故連日邀集當局各人。切實籌商。擬將集會日期。展緩一個月。一面商請財政善後委員長梁士詒。出關一行。面晤奉張。解釋一切。請其督飭所屬。將應辦事宜。趕爲籌備。務於限期之內。一致觀成。聞梁氏因外間對于本人。時有組閣之謠。爲避嫌疑起見。初不願負此使命。祇以段氏殷殷囑託。情有難却。不得不勉爲一行。本擬前晚(廿八)乘八時十分快車出發。嗣因某項事故。臨時展緩行期。改于下星期一或星期二日首途云。

方本仁電催接粵費

京訊云粵局未變之前。方本仁電京。請接濟滇軍楊如軒楊池生兩師援粵費五十萬。此事本報已誌先揭載。其後中央勉力籌措。當匯去款十萬元。自廣州共產反共產戰事突起。二楊即已統率所部由南雄前進。現方本仁繼續來電。請撥餉款。以利戎機。聞不日政府可續撥十萬元云。

參政院開議審查會

京訊云。參政院昨日(廿九)日下午二時三十分。開議事細則起草委員審查會。出席委員馬良黃自希烏澤聲戴秉清。顧韶金鼎勳吳得祿。尹朝楨。高家驥。胡若愚。王伯羣。王郁駿。等十二人。馬良主席。吳得祿任理事。由主席報告開大會時。由院議交付之議事細則草案。今日特開審查會。請將該案付討論。由王郁駿烏澤聲顧某等先後發言。結果改成爲七十五條。議定後。由主席修正文字提交大會報告。至下午五時二十分。始散會。

江孔赴粵展期

京訊云江庸孔祥熙二氏。本定於明日(三十一)赴粵。調查沙面案。及慰問被難同胞。現廣州已發生戰事。江孔有中止赴粵之說。惟據江氏左右聲稱。政府既派定前往。無論如何。未便中止。縱有戰事。亦當冒險前去。屆時若不能達到目的。寧中途遄返云云。惟昨(二十九日)旅費尙未領到。今日又值星期。當然不能領款。故明日(三十一)首途赴粵之說。恐將愆期云。

四省督辦令發表經過

兩個剿匪總司令亦裁撤

京訊云。關于蘇皖陝甘之地盤分配問題。因各方牽掣。迄未解決。最近政府與張馮兩方。迭次分頭接洽。已將一切問題。商權妥協。昨日國務會議席上。復經一度具體討論。當即決定以楊宇霆繼任蘇督。姜登選繼任皖督。以馮玉祥任甘督仍兼西北邊防督辦。陸洪濤則令其專任甘肅省長。陝督吳新田。調充陝南護軍使。以孫岳繼任陝督。以李雲龍幫辦陝西軍務。岳維峻兼任省長。據聞馮之兼督甘肅。此事暗中早有接洽。政府以甘省爲西北衝要。今馮前往。固係鎮攝西北邊陲。亦以甘省內部不和。陸洪濤與各馬時有齟齬。故必以資望較隆者前往。彈壓無形。至蘇皖兩督。醞釀最久。奉方既已內定。政府當然亦樂于早日解決。奉方開接與政府接洽。爲數已屢。蘇皖人民。亦無異議。故認爲時機已熟。至孫岳之督陝。政府原早有此意。初意以孫方入關。能否籠罩各方。尙有考量必要。現孫入陝多日。應付已能裕如。故遂亦與各令同時決定。以上各令。昨晚(二十九)均已發表。

又孫所遺之豫陝甘剿匪總司令一缺。即明令裁撤。姜登選所遺之蘇皖魯剿匪總司令一缺。亦即明令裁撤。又孔繁錦此次有與吳新田嫌疑。其兼任之陝甘邊防督辦一缺。亦明令裁撤。均於昨日國務會議席上。同時通過。昨晚亦已下令。命令如別錄。

新詩

◇朝霧 (滄波)

微曦驅退了靜默沈黑的夜神。
我赤着脚兒趨赴江濱。
電霧如面紗把大自然的臉容深掩。
對岸的屋宇。林木。農田和牧場。
朦朧地辨認不清。
數點漁舟從迷濛中駛來
又匆匆向迷濛之中消逝
人們的夢魂醒未。
太陽已給我們掃淸了眼前的障蔽!
又何須去求什麼閬苑仙葩。
或新上帝的寬容與恩惠
向這淸澄的江水脫去儼悔的衣裳。
照見我們的素心。
罪惡便跟隨消去。
且領略這絢爛的。偉大的造物的成功。
便是我們永恆的安慰。
微曦驅退了靜默沈黑的夜神。
我赤着脚兒趨赴江濱。
一切從朦朧的霧中呈現
人生享有無限的光明。
八二一。

◇江濤 (汪靜之)

滿江裡滾滾滔滔地流着
一團團的黃金的波浪。
擁擠着拼命地快跑。好像是發了狂。
彼此互相碰碎了又合起
一齊跌倒了又爬上。
時時狠狠地碰碎又跌倒
還是要奔向蒼茫。
江濤呀!你們終古不息地追趕。趕那不可得的希望。
我也是在這裏洶湧。和你們一齊流蕩!
一九二三初春

廣告

全國諸姑姊妹公鑒

國勢阽危○覆亡在即○救國之道○誠屬多端○而鍛鍊強健之身體○產育肥碩之嬰孩○亦越十生聚十年之義○不可不重視也○謹將周和壁女士啓事一則○介紹於下○

上海申報轉全國諸姑姊妹公鑒壁身體素弱結婚三年懷孕四次不幸均遭流產去年秋稍已有六月身孕忽患重病愈後血虧身弱胎頻頻動又慮小產心中甚爲憂愁因知「百齡機」爲病後調理之聖藥當向藥房購服確獲奇效非但安胎而身體亦日健今春二月安然產一小孩壁又知「百齡機」補血療虛於產後大宜照常日服數片身體更覺康強血氣旺盛飯量增加竟與往日大不相同並於小兒奶粉中每次放入「百齡機」半片迄今小兒雖僅三月而肥白胖壯大異常兒令人可愛爰普告全國諸姑姊妹凡胎前生後及所育嬰孩均宜服「百齡機」定可得到種種益處也

周和壁女士謹啓

●百齡機價目 (均按現大洋計算)
小瓶一元 每打拾元
大瓶二元 每打念元
總發行所 上海愛多亞路
分發行所 奉天大西邊門外
九福公司 (各省埠均有發售)

奉天 興順西絲房改築鐵柵欄廣告 (減價特別)

啓者敝號自客秋新建樓房開幕以來數登報端熱人耳鼓早在顧主洞鑒之中惟向來絲房之舊習紬布雜貨非聯絡一氣不足以招徠一故於今春復細心研究特於新樓後重築二層樓房一處互相聯絡一體早已工竣實行遷移後樓以下專設雜貨部樓上批發部現擬將原有市房及舊式大門一律改築新式鐵柵欄中央開一大門早業開工指日告成仍在院內樓房照常營業以便貴客車馬任意通行而免影響營業適值夏令暑氣薰蒸當然易用葛麻商新到各種細紗網綢新奇衣料裙料花素汗傘文明折扇以及出客香水粉汁旅行用品無不齊備如蒙惠顧格外價廉恐未週知特此登報奉聞

本號主人謹啓 中國電話三九九號

寶珠出現

有三大特色
一 元潤而光亮
二 體質重一錢
三 價值二萬元
哈爾濱道外正陽街 四恒表局啓

電報掛號二四五〇 中電話號 日本

TANGSHAN PORTLAND CEMENT
THE CHEE HSIN CEMENT COMPANY LIMITED

啓新 唐山 馬牌 洋灰

壓縮泰西各先進國專門化驗及格發給證書並經全國鐵路船塢各船廠工部局等重要工程以及各埠製造工廠各種建築均經採用年無不交口稱讚足見本公司灰成色優美無匹本公司並造各種房頂瓦釘磚花磚大小鋪地方磚貨品繁多不及備載如蒙賜顧請到本所或各埠分銷處接洽無任歡迎
奉天小西關大什字街北路東 啓新洋灰股份有限公司東部總批發所啓

招聘本外埠經理代理及介紹員廣告

本會現在奉天商埠地三經路五緯路之拐角建築樓房大事擴充明春即可遷移新房營業現爲增進會務起見擬再招聘本外埠各外鎮分會經理介紹員倘蒙紳商界惠顧者請即移玉本會當面接洽或通信接洽均無不可蓋此等事業利益優厚無論各界有職人員於公餘之暇均可兼辦既不費工又有趣味何樂不爲務望諸君幸勿失此良好機會此佈
萬國儲蓄會總分行 駐奉總經理許立溥謹啓 奉天小南門裡中國電話四二二一號

招募分館

本報現招募下列各縣分館如有欲應募者能照章繳納押款具有商保請速函商或來社面議幸勿失此機會爲要此布
奉天省 輝南 興京 輯安
吉林省 穆稜 額穆 木蘭

東三省官銀總號廣告

本銀號資本總額奉大洋貳千萬圓東省重要地點及京津中魯各埠均設有分號及通匯機關專辦匯兌押匯抵押放款貼現放款保證放款以及收受定期活期各種存款并設有倉庫以備堆存押款貨物利息匯水無不公允辦事手續異常敏捷凡蒙惠顧無任歡迎
茲將總分號營業要目列載於後

甲 匯兌 本大洋匯兌券兌費通匯地點 奉天 東豐 通遼 通化 興京 綏中 柳河 寬甸 洮南 彰武 新立屯 新民 法庫 山城鎮 開原驛 范家屯 八面城 北鎮 盤山 西安 海龍 本溪 台安 鳳城 錦西 西豐 海城 黑山 錦縣 義縣 莊河 康平 安東 鐵嶺 營口 四平街 郭家店 桓仁 昌圖 遼陽 延吉 哈爾濱道外 長春 黃縣 龍口 吉林 上海 天津 北京 哈爾濱道裡 黑龍江 佳木斯 昌圖 安達

乙 押匯 ... 各地點

本大洋匯兌券每百元加收匯水壹元 黑龍江收費至於電匯手續不同匯水電費隨時商定

丙 各種放款 長春 吉林 哈爾濱道外 哈爾濱道裡 營口 開原驛 公主嶺 四平街 鐵嶺 新民 海城 遼陽 遼源 通遼 錦縣 安東 天津 上海

丁 各種存款 代倉庫 延吉 哈爾濱道外 黑河 海拉爾 安達站 望奎 綏化 奉天 營口 公主嶺 海城 長春 哈爾濱 范家屯 安東

眼科聖藥

此藥名曰琥珀光明丸專治近日害眼醫生多誤視物不眞翳膜遮睛內外障眼及火眼努肉攀睛或痛或癢怕日羞明迎風流淚眼邊赤爛爲珠白點雀目昏花無論何種眼疾服此藥均能立效誠眼科之聖藥也定價每付現大洋一角每盒十付現大洋壹圓外埠郵票在內如匯款不便可全中國郵票算八折之均用兩郵票爲限務須單掛號詳開地點以免丟失否則如不負責 ▲奉天大西門北邊德本堂某藥房啓

皮膚科 花柳科 泌尿科 外科 X線科
永井醫院 可應往診之需
奉天日站琴平町八番地 電話九九二番

雜務廣告 一回一元 五行爲限

眞正德國貨 雙人靴子油
奉天小北關大什字街西路北 英商 和記洋行 東三省總經理

大連汽船株式會社
▲青島上海行 (滿鐵航路船) 榊丸 九月二日 西京丸 九月六日
▲天津行 長平丸 九月三日 天潮丸 九月一日
▲龍口行 (往復共不順序) 龍平丸
▲安東行 濟通丸 九月八日
專屬荷客取扱店 奉天臨部通三條 日丸一商會 電話 (代表番號) 四一八五番 五八八 四二六四番

計聞

不孝男蔭廷等罪孽弗自殞禍延
顯妣清封恭人晉封夫人
總統頒褒女範昭垂匾額
常母張太夫人痛於甲子年夏曆十二月十四日未時壽終內寢距生於道光二十七年六月十八日午時享壽七旬有八不孝蔭敷恩孝侍奉在側親視含殮不孝蔭廷在江綏蘭鎮守使任內蔭槐在天津督軍署執法處長任內聞訃奔喪明遵禮成服謹訃吉安葬

世寅戚友年鄉誼哀此訃
聞
謹擇夏曆
八月二十四日開弔
八月二十五日修齋
八月二十六日題主
八月二十七日家奠
八月二十八日發引

孤哀子 蔭廷 泣血稽顙
期服孫 泣稽首
降服子 蔭敷 泣血稽顙
降功服孫 泣稽首

唁儀謹璧 如蒙賜唁請寄 天津京奉路 奉天省長公署 奉天法庭公處 黑龍江綏蘭道署 奉天四洮路三江口站

幹線

驛名	二·三等	快車	二·三等	各等
長春	[illegible]	[illegible]	[illegible]	[illegible]
公主嶺	[illegible]	[illegible]	[illegible]	[illegible]
四平街	[illegible]	[illegible]	[illegible]	[illegible]
昌圖	[illegible]	[illegible]	[illegible]	[illegible]
開原	[illegible]	[illegible]	[illegible]	[illegible]
鐵嶺	[illegible]	[illegible]	[illegible]	[illegible]
奉天	[illegible]	[illegible]	[illegible]	[illegible]
遼陽	[illegible]	[illegible]	[illegible]	[illegible]
大石橋	[illegible]	[illegible]	[illegible]	[illegible]
熊岳城	[illegible]	[illegible]	[illegible]	[illegible]
瓦房店	[illegible]	[illegible]	[illegible]	[illegible]
周水子	[illegible]	[illegible]	[illegible]	[illegible]
大連	[illegible]	[illegible]	[illegible]	[illegible]

安奉線 (往奉天)

驛名	快車	各等
安東	[illegible]	[illegible]
雞冠山	[illegible]	[illegible]
本溪湖	[illegible]	[illegible]
奉天	[illegible]	[illegible]

(日本時刻) 往釜山

驛名	各等
安東	[illegible]
京城	[illegible]
釜山	[illegible]

撫順線

驛名		
奉天	[illegible]	[illegible]
撫順	[illegible]	[illegible]

中外要電

山東報界大遭蹂躪 (三十日發 天津專電)
張宗昌以武力壓迫
報界亦不得爲無辜

自張宗昌就任督辦魯省長後濟南報界被其武力政策所壓迫以致各報無不恐慌近因中國統一報等以報館爲招牌秘密販賣烟土武器等違禁品被當局查覺取締益嚴甚至干涉記事而以各報均覺營業困難就中晨鐘報益智報民心報民治報山東時報及濟南報等均已先後關閉尚有兩三報館勢將不免破產報界衰微亦云極矣

閣議決定關會委員 (廿九日發 北京專電)

特別關稅會議中國委員本日經閣議決定如下
沈瑞麟　顏惠慶　王正廷　蔡廷幹　李思浩　黃郛　梁士詒　莫德惠　施肇基　葉恭綽　楊永泰　右列預定明日(卅日)公布

謀刺田中使案發表 (廿九日發 北京專電)
俄承認將被捕學生交付中國

謀刺田中大使未遂事件現經羅斯塔通信發表真相據云該案于七月十九日發覺當時逮捕華人六名另有中國外交官三名雖認爲共謀者然卒未逮捕從中國政府希望將該被捕學生交付中國側裁判所審理俄國側表示承認蓋因俄國政府暫以該事件爲中日俄三國邦交上之重大問題是以表示犧牲及好意的態度

反共產派形勢不利 (三十日發 香港專電)

蔣介石所部軍官學校之學生軍于二十八日佔據江門反共產派之形勢益形不利李福林則容納許崇智之部屬歸附政府又電反共產派假面專其

英正式答參關稅會 (廿九日發 北京專電)

英國代理公使本日訪問外交部關于召集特別關稅會議英正式之回答謂英國政府深堪贊與議會目的關係各國中表示正式回答之第一聲

英墨恢復正式國交 (廿九日發 倫敦來電)

據英政府正式公布刻已議決與墨西哥恢復正式國交一切未經解決之意見已由雙方公爲解決刻下英國駐墨公使職務暫由總領事庫門金氏代理

日使協議飛機訪歐 (三十日發 不魯塞拉電)

駐禁當地之日本大使安達峰一郎關于朝日新聞社訪歐飛行之預定已與蘇俄政府有所協議

對英法債務之美論 (廿八日發 紐約來電)

此間所有各項新聞紙均著有關于英法債務談判與關於露樂氏有意將經國處于棘手無策之社論紐約世界批評云務須設想一正直誠實之良法可以救濟法國債務談判避去機械變論之思想爲妙又以爲凱東兩氏對于債務談判而用外交狡猾手段未免完全誤謬

紐約時報批評云刻下發現一種狡猾計策假能置美國於歐洲各國眼光中爲一較英國爲甚之刻薄債主然此節決不能牽制美國已定之政策

紐約赫爾德報批評云英法間債務談判中所訂之條件對於美國政策不能發生何項影響

聯軍在摩洛哥戰訊 (廿八日發 費英來電)

此間接得報告云多數列夫民族之新軍現又在戰區雲集聯軍進攻之結果在某某地點已將族民立即擊退大群牛羊均已四外散逸現正編制數隊大軍以期前攻并與族民時時接近飛機担任偵探敵情事宜引導軍隊前進成績頗佳

德允派專家赴倫敦 (廿八日發 倫敦來電)

關於邊疆之維持與保障問題德意志現已照覆協約國允派專家前赴倫敦以與比利時法蘭西不列顛等國家磋商一切據聞英法比德政府之法律顧問將于下星期一日在此間開一會議進行關于保障公約交換意見事宜

擬稅會組織研究會 (卅一日發 東京專電)

政學商各界要人六十餘名關于中國關稅會議擬設一種研究會俾資調查一切而便進行

任定聯盟代表

(東京三十日專電)特派石井菊次郎安達峯一郎松田道一均爲赴第六次國際聯盟總會代表

俄遠東主任抵日

(東京三十一日專電)蘇俄政府外交部遠東主任美里尼哥夫三十日突然抵京

山形補選結果

(東京三十一日專電)山形縣第五區衆議院議員補缺選舉之結果憲政會候補者石川長右衛門當選

關會日代表任定

(東京三十日專電)日置芳澤兩氏于本日正式任爲關稅會議日本側代表

美煤礦工罷業

(紐約三十日來電)無烟煤礦工二十萬人極力反對一九一七年所訂之標準工資六十美元爲與此拒絕擬定之三十一日開始同盟罷業現在美國存煤僅足以維持三個月

命令 (八月二十九日)

▲特任楊宇霆督辦江蘇軍務善後事宜此令

▲督辦安徽軍務善後事宜鄭士琦呈請辭職鄭士琦准免本職此令

▲特任姜登選督辦安徽軍務善後事宜此令

▲督辦甘肅軍務善後事宜陸洪濤呈請辭職陸洪濤准免本職此令

▲特任馮玉祥督辦甘肅軍務善後事宜仍兼西北邊防督辦此令

▲特任孫岳督辦陝西軍務善後事宜此令

▲河南省長著岳維峻暫行兼署此令

▲派李雲龍幇辦陝西軍務善後事宜此令▲任命吳新田爲陝南護軍使此令

取民有制古訓昭垂國體雖更治理則一比年國家多故飛芻輓粟杼柚已空加以災疫頻仍流亡載道休息生養且處不遑更何忍以有限之脂膏供無窮之糜費所賴各省區軍民長官體念時艱勤恤民隱正當稅捐之外所有一切非法雜捐悉予蠲除倘有不肖官吏巧立名目藉端苛斂者應即依法嚴懲以紓民困但使閭閻減輕一分負擔即爲國家多培一分元氣著內務財政陸軍部通行遵照用副本執政軫念民艱之至意此令▲蘇皖魯剿匪總司令豫陝甘剿匪總司令均著即行裁撤此令▲陝甘邊防督辦員缺著即裁撤此令

▲任命李家鏊爲駐芬蘭國特命全權公使此令

沁布多爾濟晉封輔國公此令陸軍中將王者化早歲從戎曉暢軍事歷任綏鄂湘黔等省充任督練及剿匪各職治軍講武懋著勳勞遽聞溘逝殊深悼惜王者化著照上將例從優議卹給予治喪銀三千元生平事蹟宣付國史立傳靈柩回籍時著沿途地方官妥爲照料用示篤念藎勞之至意此令內務總長龔心湛呈湖北政務廳長饒鳳璜另有任用請免本職饒鳳璜准免本職此令▲任命楊會康爲湖北政務廳廳長此令

時事要聞

中央最近財政之窘迫
▲內外進攻索討欠款
▲李思浩急中生計

京訊云。自技合肥謀設各種機關以後。中央政費。每月又增添六十餘萬。而國民代表會議。因刻下尚無新成立之確期。故一切開支并不在內。統前中央之政軍費三項經費。已苦無欵應付。何況再驟加六十餘萬之開支。是以李思浩有點窘乏術之嘆。廿七日財部勉勉強強將僅是六月份軍警餉發放(僅據某界人云)。七月份餉。七月份餉尚無着落。財部莫其名。故稱七月份。)至於政費則渺無消息。一般窮苦難堪之小官僚。無不愁眉淚眼。而秋節逼近。債主登門索討欠帳者。又不知如何應付也。如財部果無救濟辦法。秋節以前必有索薪風潮發現。據記者調查所得。近日向財部索欵者。(甲)中央方面。(一)國民代表會議三十萬元。(二)參政院。軍事委員會。財政委員會。外交委員會。國憲起草委員會。共計四十八萬元。(三)急待成立之國政商榷會十萬元(四)中央行政費一百廿餘萬元。(五)到期借欵息金約三十餘萬元。(乙)京外方面。(一)馮玉祥索舊欠協餉八十萬元。(二)岳維峻五十萬元。(三)孫岳五十萬元。(四)蕭耀南索墊欵。以及舊欠一千一百餘萬元。(五)閩海人索攻盤處與邦軍費五十萬元。關於其他方面及馮玉祥最近之協餉。尚不在內。以上總計已達一千六百餘萬元。蕭耀南索討之數過鉅。縱不能如數付給。至少亦須發給一二百萬元。於是李思浩無日不與華銀團接洽借欵。截至今日(二十九)仍無告成之希望。(外間所傳借欵成功。已經過付者。絕對不確。)至於鹽餘中。先發鹽餘庫券二千萬元。因財部發行日期發各出庫券。信用掃盡。故雖即日發行。縱要顛動。發行後的價值。至大不過三四折而已。至此李思浩大有不能維持現狀之勢。急中生計。又擬預支八月份鹽餘。一面再向各華銀行商借幾十萬元之小欵。若以二十萬元爲起碼。有十家銀行。亦可湊足二百萬元。再預支鹽餘二百萬元。可有四百萬之希望。近日甚囂塵上之蕭比佛郎案。不出一星期當可解決。實屬中央財政之大救命星也。上述各種進欵計畫。能否如願以償。日下尚無把握耳。(八月二十九日)

復辟陰謀案尚未終結
▲養心殿又披露一密件

復辟案雖經檢廳決定不起訴。但清室善後委員會。則主張仍應起訴。日昨清室善後委員會。點查養心殿。又發見有徐良請莊士敦代表康有爲行蹤函一件。函云。

師傅鈞鑒。津滬上書想均已登記室。良自送南海先生赴青島後。即旋香港。日間擬入桂省。將中國大局情形。告之林督並一察其內幕。倘有機會。當力勸之出兵討孫。援文一日不去。則中國永無寧日。而世界亦因之多事矣。前聞宮中大火。馳念無極。適温毅夫先生入京將南書房行走經叩託其代請皇上聖安。此次損失若干。起火之由。此間言人人殊。公暇一示詳情。俾告諸同志爲感。南海先生六月中旬。乃能抵滬。良遊桂一月後可返。大約六月杪至七月初到滬。日本之行。刻未能定也。温毅夫先生。此次入都。甚得此間商界盛譽。即何曉生亦極禮有加。人心轉向。于斯可見。諸節乞代奏皇上。專此敬請崇安。徐良叩。五月卅日。

▲清委會致外部函　逕啓者。查英人莊士敦。參預清室密謀復辟一事。曾經函請貴部酌核。照會該國公使。將莊士敦驅逐出境在案。現本會又在養心殿溥儀臥室發見。有前年夏間徐良致莊士敦請代奏康有爲行蹤函一件。并徐良等伯名片一。可知此等舉動。連年不斷。相應一併攝影懇送貴部查照辦理。此致外交部。附照片三張。中華民國十四年八月二十九日。

▲高廳復清委員會函　逕啓者。案准貴會點查養心殿發見金梁等。密謀復辟文件一案。先後據京師地方檢察廳轉呈鈔件照片。並准貴會函送莊士敦報館印件到廳。敝廳已派檢察官前赴貴會核閱文件。均與抄件照片相符。查金梁等陰謀內亂。事在本年一月赦令以前。並不在不准除免條款之列。已爲不起訴之處分在案。惟此等內亂陰謀。殊關重要。雖過去訴權消滅。尚恐新事實發生。敝廳職任偵查。自應隨時注意。除函行各省高等檢察廳密偵察。俟得最近確證。再行依法辦理外。相應函覆貴會知照。此致清室善後委員會。中華民國十四年八月廿二日。

▲清委會致高廳函　逕啓者溥儀金梁莊士敦康有爲等密謀復辟一案。昨准貴廳函開。事在本年一月一日赦令以前。并不在不准除免條款之列。已爲不起訴之處分。等因。本會查本年一月一日大赦令之頒布。其主旨係因民窮俗偸。多陷刑辟。故曹錕一案。不在赦列。其強盗罪及國家。不得謂情節較重。亦不在赦列。然陰謀復辟。非普通犯罪可比。害實無赦及屢犯不悛。進行不已之復辟犯之意。爲此仍請貴廳實行依法檢舉爲荷再者本會近在養心殿溥儀臥室又發見有前年夏間徐良請莊士敦代奏康有爲行蹤函一件。茲特一并攝影。附照片三張。送貴廳查照。此致京師高等檢察廳。中華民國十四年八月廿九日。

吳炳湘整頓皖政談

蚌埠訊云。吳炳湘二十五日下午二時召集全省烟酒事務處闔署人員。暨外縣烟酒各局棧二十一局長委員。齊集軍署開會。及至三時。吳出席。略謂吾皖稅捐機關非澈加整頓。財政難期統一。本省烟酒稅收辦法。及考核各局棧稅收盈虧。我已調查清楚。安徽財政紊亂之原。皆由整飭無人。以致上行下效。視關稅厘金爲個人私產。其經征委員。違章應比報解者。闔屬寥寥。而知解與解不敷五成以上者。實居多數。甚至應解之稅。有六個月之久。分文不解者。詳細考查。各分關局委。多係梓人代表。而代表之中。往往查無其人者。種種弊竇。罄竹難書。本省長來長梓桑。只知實心整頓。不知其他。現在對於關稅厘金。已設稅捐督察處於署內。除將舞弊吞稅不法之員。撤換押追。按法嚴辦外。自今以始。對於稅捐。則除中飽。徒加新捐。涓滴歸公。期達財政公開目的。本用人一道。不存私見。凡能實心任事之員。決不更動。我由京來蚌。僅帶秘書等八人。至今並未加添。同鄉人凡來謀事者。一概拒絕不理。言至此。各員起立。同聲唯唯。前吳檢閱外縣烟酒分局派來代表之名片。不當面傳見。對案目外縣局長。因公傳見。居然遣派代表。并說此公分。已可概見。如阜陽分關關委陳桑交。六個月未解稅款。我已派委拘案究辦。蚌埠分關關委應解稅款。更屬離奇。連稅冊都查不出。現正查管。因鳳分關關委徐繳字。在某九個月。稅款亦未解。易逐次抗不交代。徐爲靈壁方紳霸占士紳狠入省議。來蚌具控。有私藏倉枝撥濟軍用紳等。現已拘押在案。其吞沒稅款。我已派員追繳。已照徐手私存果紳三千元即稅提歸公有。縣知事不法人員。如已撤宿城縣知事陳同植。僞造串票吞蝕征收銀兩一案。經查尚有多屬實。我已派員追繳。將徐卓任。解蚌歸案押辦。蒙邑士紳。迭次來署控其貪婪劇更多。但此官縣取頭。非按法辦不可。又靈璧劣紳吳寶森。經該縣士紳來蚌環控。不法行爲甚多。我已派員查實時已派憲兵八名赴靈。拘護候押在案。旅方士豪地棍。非嚴除淨盡。不足以安良善。及領土縣知事亦在其方略多端。在任串同劣紳。濫捐鉅欵。事實昭著。該縣士民來蚌控訴。其請願尤爲重大。說至此。怒氣勃勃。鬚髮指末謂衆曰。爾等聽諸。我奉執政命來皖。本抱定整頓主旨。見效顯局。人類不齊。一至於此。我已歷力待試。爲地方除害。作懲一儆百之計。時已六鐘。向案告退而散。

陳友仁
拘禁後所聞

京訊云。民黨經理陳友仁。於日前在某處內突被軍警拘去。迄今尚無下落。因此外間所云。殆致不一茲於昨日聞某方某人。關於陳氏被捕一事。微有談論。但有幾分可靠。用特記錄以待讀者。據某氏對其友人闡語中。謂及逮捕陳氏者。係某方之憲兵。緣因欲捕陳氏。曾請警察廳代爲拘捕。而警察當局有所顧忌。不敢應命。僅允爲暗爲幫忙。請某方憲兵親自逮捕。某方憲兵。見某當局態度曖昧。遂決自行辦理。前往陳寓。到時。已有偵探數名。徘徊陳寓左右。該憲兵等即門入內。將陳氏拘出。往西城而去。又謂陳氏被該憲兵等拘至西城某地方禁閉一室。內仍由該憲兵等嚴重看守。入夜後。始行受訊。至所訊何事即不得知云。但陳氏於受訊之後。夜二時餘。忽又被看守兵引出。架登汽車。離去西城某地方。或云出京之說。尚不啻實。至於陳氏仍在京內幽禁者。係某方因聞陳氏。曾隸英國籍。又聞陳氏因某案曾在法廳聲明脫離英籍。某方爲慎重起見。正向英使領方面及某處法廳。調查陳氏確屬何國籍。然後再定對待之辦法云。

又聞陳友仁之被捕。因與共產派有某項嫌疑。故警廳。警衛司令。與奉天駐京代表。三方合議之結果。遂將其監禁。茲因某種事情。近當釋放云。

又聞日前楊毓珣曾函告警備司令鹿鍾麟。謂大帥(奉張)得悉氏報刊載不確消息後。極爲震怒。特電命捕拿。故此次逮捕陳氏。完全出于大帥之意。須待大帥來電。方能發落云云。當由鹿氏及民黨要人。多人向奉方各要人疏通。均無效果云

又一報告。陳友仁被捕後。奉軍辦公處。亦不明言其所在。昨據交通界傳出消息。則又謂陳氏被捕之日。(十八日)有一身着長衫之囚犯。於下午四點二十五分由奉天人員押送出京。但亦不能証明其是否確實現陳氏之友人。正函詢奉天交涉員以此事之究竟云。

吳佩孚回洛說爲謠言

京訊云。近日北京方面。盛傳吳佩孚將返洛陽。予因此。特詢之接近國民軍者。詢是否屬實。據云。絕無此事。且謂漢口方面。曾選派議員曆集。一切謠言。皆由此而生。此報集津集。謠言均隨之而起。無是怪也。其所答覆者如此。要非空無理由。據愚所知。則與某福派所宣傳之五省聯盟空氣。頗有線索可尋。蓋某福派之僅一計畫。在擁護乙制中。復又挽攜丙以制乙。萬一丙自具新實力。則又造成一丁以制之。吳佩孚今殆可算丙。陳炳明或劉湘則在丁之候補地位矣。因此故。吳在長江之一線生機。決不與以撲滅。且相當讓其活動。所有與吳方接洽之人。即爲漢口之鄭某 漢陽之劉某。而吳則由新堤鄂自堅武等。分途與各部分提攜。本人住決川艦中 依舊持沉默態度。以使人莫測。最近鄂軍廿五師師長陳嘉謨。頗爲一部分鄂軍官所信任。陳欲倡擁吳之論。且隱隱中已得某方之信任。最近鄂督蕭用陳氏之說。即其証也。蕭耀南爲此。遂急有鄭公山聯豫之會議。而仍以武漢警備司令之職賂陳。因之賄選派議員。遂倡言第一步鄂局有變化。第二步擁吳佩孚回洛。而某方以此消息。可以使其他方面有所警惕。則亦取妄言妄聽之態度。此吳氏回洛空氣之真相也。鄭公山會議。岳維峻利漢陽之械彈而聯蕭。爲日無多。決不能與擁吳者攜手。對鄂反汗。況吳來洛。即一切無與豫事。而付月之經常費。岳不能不完全負責。(聞岳每月現接濟萬元)豈又何樂迎此食客耶。

憲法起草委員會開議
▲議決中央地方權限雙方列舉

京訊云。(廿九日)下午二時。國憲起草委員會開會。委員長林長民主席。到者四十二人。首由主席宣告繼續開議立法院及權限。并報告前日談話會情形。希望照簡章程序進行。湯漪謂爲討論迅速起見。可以提前。不必照此程序。柯逸提出動議。兩院議員。可否參考試制。以救一時之弊。應於選舉法定之。湯漪主張。關於兩院組織。各委員提案頗多。已足爲起草參考。今日可以不必討論。亦不必表決。孫松齡主張要付表決。余紹宋反對表決。主席以柯委員動議諮詢有無附議。有五人以上之附議。湯漪提出動議。請由主席宣告關於兩院組織及職權各提案。一律交付分部起草後。再付討論。有五人以上之附議。主席以湯漪動議付表決。起立者二十一人。多數可決。主席謂即以後各委員。續有提案。即逕交分部起草。衆無異議主席宣告開議。國權分配與省自治湯漪主張用概括的列舉。非具體的列舉。或關係國家之事件。保留歸中央或地方。主席宣告討論終結。衆無異議。主席諮詢地方列舉中央概括之動議。有無附議。附議者不足五人。不成立。主席以柯委員中央列舉地方概括之動議。諮詢有無附議。有五人以上之附議。成立。主席以湯委員雙方列舉。其餘保留之動議。諮詢有無附議。有五人以上之附議。成立。主席以柯逸動議付表決。起立八人。數否決。主席以湯漪關於保留事件之動議付表決。起立三十一人。多數通過。至五時三十分主席宣告散會。

桂軍準備攻滇

廣西李宗仁黃紹雄二氏。對於援助范石生回滇之事。頃已積極進行。聞以第二軍弟四團長黃超武勇敢善戰。倒陸時任左江指揮官。頗有功績。此次追蹤唐軍。亦首先猛進。因委其爲援滇軍前敵指揮官。黃奉命後。已集合全隊出發。關於軍實方面。因潯州藤縣兩製彈廠出品過少。不敷應用。擬速將其合併。加聘工人技師。大加擴充。自行製造餉械。關於運輸方面。業已封到從水小輪多艘。以備應用。但各小輪燃料爲火油。現當經濟絕交之時。購買非常困難。因電令北流縣知事商督學生聯合會等。將學生會封存之代理英商紹榮公司火油運往藤縣。以利軍用。學生會台請收回成命。不獲。八月十日學生會聯同商會揭封。其被各軍輪運輸軍用品。亟待燃料補充。仰各該生不得阻撓。以誤軍事。關於軍隊補充問題。將全省分做六個練兵區。地點爲桂林柳州潯州南寧等處。設一總監統之。此將擬畀錦指揮官負其總轄云。

李景林扣留岳維峻軍裝

據天津消息。河南督辦岳維峻。前向天津德商購置德國式之鐵帽五萬頂。以爲作戰時防流彈之用。該貨到時。當即派督辦署運輸司令章耀奎。帶副官馬弁等十餘人。赴津押解鐵帽。已運往河南。然貨甫裝至天津新站。即被直隸督辦署軍督察處之稽查員偵知。遂據情報告直隸督辦李景林。李當即下令扣留。因此章耀奎乃於本月二十七日致電岳維峻。請向李景林交涉。俾早日放回但結果如何。則殊難逆料耳。

施肇基將返國

京訊云。外交界消息。駐美施肇基公使。將於下月內請假返國。其主要原因。係視乃兄七旬壽誕。政府方面擬即乘此機會。留其出席將來之關稅會議。因其爲出席華府會議之首席代表。易收駕輕就熟之效也。施氏九月底或十月初當可抵京云。關稅會議特別委員會組織章程。已通過於昨日國務會議。聞施肇基曾有電到京。主張關會代表以三人爲妥。最好外長爲首席。顏王輔之。至財農交稅四機關長官。爲專門出席陳述亦可。但不必定爲多數代表云云。該電因事實上有困難。故未容納云。

南潯鐵路改選潮

南昌訊云。江西南潯鐵路改選屆[illegible]。紛擾已經半載。迄無解決方法。按最初股東局選之繼任總理。本爲趙世瑄。即尚未解職之原任總理傅子清。始亦面許爲趙幫忙。及傅日趙力而得贛省銀行經理。遂首鼠翻臉。轉而破壞趙氏。以致激成絕大風潮。緣傅開設轉運公司一所。專事操縱該路營業。利益全歸壟斷。黑幕重重。恐趙得總理。一加整頓。使絕其財源。迫得拚死抵制。且由贛省某某要人介紹。勾結少數旅京贛人所組織之某社。月給津貼二百元。嗾爲假借旅京股東電省反對趙氏。並反對保息墳股。實則保息一項。實保全該路之根本。否則早歸日人管理。因該路負日債一千餘萬。約成三期不付息。日人即實行管理其應墳給股票。以劑義務權利之平。委係毫無益義。故最近省政府方面。決將澈查傅氏蠹路情弊。嚴行究辦。而息風潮云。

趙恒惕否認簽字聯盟

京訊云。七省聯防與九省同盟之說。相傳湘省亦在其內。湘南省議會特向趙恆惕提出質問。趙除于口頭答覆辯明不確外。昨復用書面正式否認其事。原文如下。

爲咨復事。案准貴會質問書開。提出關于七省聯防。九省同盟。吾湘是否加入。質問書一件。連署在十六人以上。核與省議會議事細則第九十條之規定相符。並於本月十七日。常駐委員會提出報告。相應抄錄原質問書一件到署。准此。吾湘有憲有年。一應措施。悉以此爲根據。況當時局紛擾。尤宜慎重將事。以資應付。貴會質問各節。與敝省長年來行省憲之意。完全相同。謀慮之深。佩導之切。極所佩紉。至外省所傳之七省聯防。九省同盟之約。敝省長並未簽字。亦未令代表代簽。爰准前因。相應備文復咨。即煩查照。爲荷。

批示

◎鎮威上將軍公署 (廿九日)

▲志同公司執事祝星武　呈軍隊出發欠錢未償請飭交以保商務由批候令各該長官轉飭查明償還

▲梁元方　呈採辦斗買地減價投稅縣署袒護懇請令廳認眞調辦由批應不准行

◎省長公署 (廿九日)

▲歐陽沛　呈償買册地強認官地索繳價款請查辦由批仰清丈局查明核辦具報

▲廣恩　呈飭廳發給伊父在日積欠薪俸由批所請不准

▲劉純相　呈繩員丈放舞弊請派員查辦由批仰清丈局查明核辦具報

◎教育廳 (廿九日)

▲高玉林　呈追訴趙景周等侵吞學田學欵由批候省署令遼陽縣查辦理

◎清丈局 (廿九日)

▲劉廣居　呈迷南月來蒙牌示請飭縣核辦由批已明白批示

◎高等審判廳 (廿九日)

▲王企山　呈與汪野塘因債務涉訟由批八月廿九日開庭審理

▲汪盛堤　呈與德合慶因債務涉訟由批八月廿九日開庭審理

冠蓋往來

▲許蘭洲(鎮威軍第六軍軍長)三十日去北京

▲郭瀛洲(鎮威上將軍公署顧問)三十日去京

▲周懷印(吉行被服廠長)三十日去錦縣

▲王陸泰(鎮威上將軍公署顧問)卅日去天津

▲郭松齡(東北陸軍第六師師長)卅日去天津

▲關寶祥(步兵二十二團團長)三十日去新立屯

▲劉振東(第六旅旅長)三十日由綏中來奉

行市
(八月卅一日)
金票對小洋　(前場)　(後場)
鈔票對金票
大豆　當限　先限
豆油
大連錢鈔
開原錢莊
八月限　七月限　當限
(前場)　(後場)

蜂印香竄葡萄酒

ハチジルシコーザンワイン

艶麗　健康

……肉体美係婦人之生命也　豐艶之肉附　紅潮健康美惟有最富營養價之蜂牌葡萄酒於每食前飲一杯必奏充分惠與然後其美永久爲卿之所有物也

釀造元　株式會社　神谷傳兵衛本店
販賣元　株式會社　近藤利兵衛商店

奉天市政公所化驗有效特准銷售

主治諸病特有奇效　双童商標謹防假冒

李氏眞正人人樂仙膏

夫女子以血爲主而血隨氣行血氣既充盛二七而天癸至倘氣凝血滯月事不以時則百病叢生此婦女病調經宜先理氣也經云天寒地凍水凝成冰言月經少而後期天暑地熱經水沸騰謂其多而前期太過則敦阜土不及則卑監喘滿癥瘕崩漏之症成赤白帶下陰寒久不受孕等症此膏對與男女內外兩科病症小兒痞積等症貼用立見功效保病痊愈貼各症自詳細方單函索即寄●主治各症奇效列下●經血不調●赶前錯後●赤白帶下●子宮寒冷●久不受孕●行經腹痛●乾血癆症●閉經不見●崩漏下血●腰腿疼痛●半身不隨●手足麻木●肚內積聚●小兒痞疾●各種瘡症●鼠瘡瘰癧●無名腫毒●魚口便毒●初起貼消日久貼破●貼各症立見功效另有詳單函索即寄

定價每大貼十八元十二元八元中貼六元四元三元小貼二元一元

減價一半一月爲限

補腎扶陽大力强腎丸

此丸大補元氣立見精神無論老年少年所患陰虛陽萎之症多年不愈速服此丸俾其藥性達時稍發陽道繼蓄丹田歸陽鼓盪琴瑟調和不但能壯筋骨氣血添精髓返老還童常服此丸雖夜夜房事是精神不倦不愧扶陽之秘寶補身之良藥也

▲破身太早　▲房事過度　▲下元虛弱　▲精竅早死　▲精液不固　▲精神恍惚　▲房事早洩　▲四肢無力　▲夢遺滑精　▲陽莖短小　▲交不耐久　▲腰腿疼痛　▲腎精虧損　▲腰膝酸痛　▲陽萎不舉　▲臨房畏縮　▲氣血兩虧　▲先天不足　▲色慾過度　▲年老氣弱　▲交媾不歡　▲見色滑精

●定價大洋一瓶一元五角　按瓶減價一半一月爲限　函購同件不誤　謹防假冒

熊虎鹿三腎丸

此丸補腎益氣和血壯腎水滋水令陽化則生內主呼吸外爲衛氣生腎爲先天之根故男子十六陽精至二十三歲精成因而成習慣幼年結婚破太身早致成氣血兩虧身體虛弱等症故醫製成之藥多用補腎大益○壞精氣補腎之聖品也此丸四季可服不熱不燥和人之體男女可服有詳細方單函索即寄服此丸一月身體較前加重六磅

●男子虛弱　●身體痩弱　●夢遺滑精　●見色滑精　●陽萎不舉　●舉而不堅　●交媾早洩　●精清精冷　●不能種子　●精神不振　●腰腿疼痛　●咳嗽吐痰　●痰喘吐血　●胃病肚痛　●腦悶眼花　●五淋白濁

價目大洋一瓶一元二角　隔兌不通郵票代價減價一半

注意保証

敬啟者讀報知哈爾濱福壽堂各種藥料俱有奇效尤以人人樂仙膏及大力强腎丸兩種大著奇效故敝處函該藥所寄來仙膏兩貼付仙丹兩丸敝內人郭氏服貼立將十數年肚內痰血積塊以及白紅帶全已落下以改久病見效實爲中外他種婦科諸藥都不及感謝之餘特介紹於世之有斯症者速赴該堂購之及早登岸實爲千便特出保証此啟　奉天鐵嶺縣公署承審官　郝資春　四月十九日

謹防假冒　雙童商標

童子牌　記

仙膏眞標双童商標　謹防假冒不致受欺騙

止嗽固肺丸

喘治癆傷咳嗽吐痰吐血肺病咳嗽痰喘等症服藥咳嗽立止保去根每瓶二十粒二付定價三角減價二

痔瘡除根藥

善治遠年近日內外痔瘡潮濕生管大便下血長流毒水奇癢脫肛等症服一二瓶者除根定價大洋一瓶一元保管

一粒仙丹奇效

成標記與衆不同保三丸斯驗不吐不瀉不痛若不快事而病不定價每一丸貳元四角減價一半

婦女調經丹

一付三角

婦女白帶仙丸

主治　●婦人閉經　●經血不調　●行經錯後　●肚腹疼痛　●子宮寒冷　●胸脹少食　●久不生產　●白帶肚痛　●行經往前　●因毒小產　減價一半一月爲限

本堂精製以上各種聖藥所爲濟世活人起見

◎減價一半一月爲限

◆北京青雲閣華歐藥房　◆安達站五洲藥房　◆安東德順成　◆昌圖資聚源　◆鐵嶺永慶生　◆寧安松江報　◆江省育生堂　◆通遼縣大來當　◆營口義興號　◆莊河縣成記　◆西豐東升順　◆八面城彩裕隆當　◆本溪張碗鋪　◆郭家店福盛厚　◆長春中西藥房　◆寬甸縣復裕盛　◆公主嶺三合公　◆四平街天德增　◆[illegible]店三益興　◆通化縣興盛東　◆樺樹縣永聚福　◆樺樹縣公順和　◆蓋平恒裕堂　◆吉林濟生藥房　◆新立屯德裕慶　◆關西中西藥房　◆奉天歐美藥房　◆奉天日站藤浪町　◆天津中英大藥房　◆錦縣福隆永　◆廣寧縣埠茂福　◆洮南益興厚　◆烏珠河大生醫院　◆奉天軍署街

◆開原廣和堂　◆遼陽縣義和堂　◆海城永茂興　◆本溪城廠義和增　◆千金寨德泰興　◆張家灣永發興　◆遼源縣復興茂　◆興樂鎮成記　◆公署福興成　◆三道子同益號　◆新民利順東　◆五常縣保元堂　◆青岡慶成祥　◆大南屯益豐泉　◆双廟子中和永　◆伊通天慶堂　◆義縣西福順德　◆長春興隆成記　◆呼蘭河志仁堂　◆莊河德興東　◆通河中西藥房　◆台安德源增　◆頭道縣聚興當　◆綏中縣華盛福　◆長春泰和藥房　◆奉天歐美和勝泉　◆[illegible]　◆西安德生藥房　◆北林子錦合藥局　◆大沽義和堂　◆大連廣生堂　◆洮南子廣生永

震泰報館總經理處　◆哈爾濱道外正陽五道街口西大白樓便是

眞正福壽堂總發行　電話一百六十號

清腦新劑

效力　五分時善治頭痛一回　服藥恰如容夢始醒

翠雅

主治　暈船頭痛　逆上性頭痛　子宮病頭痛　感冒性頭痛　神經性頭痛　貧血性頭痛　腦病性頭痛　宿醉後之頭痛　希斯狄利性頭痛

凡患腦病神經衰弱症及神經過敏症等以及大便閉結者必須常備本藥車船旅行臨群衆場所宴會觀劇携帶本藥爲至要

（各藥舖均有代售）

本舖　合資會社　松內楠陽堂　大連市伊勢町

（特約店）　奉天　井上誠昌堂　佐藤廣濟堂

美國新到補腎壯陽

美育賓

美育賓聖藥係在美國製造發行以來經歐美各國大醫生化驗試用均贊爲補壯之中第一新藥也功効善能滋陰補腎添精益髓强壯筋骨扶陽固本

東省代理店

奉天中西藥房　奉天五洲藥房　奉天歐美藥房　奉天日站加藤濟生堂　大連北華西藥房　大連連華泰生堂　大連西廣生藥房　營口中西藥房　營口[illegible]合堂　長春中西藥房

長春泰和藥房　長春興德堂　安東城同德堂　安東大生堂　吉林東洲生東　吉林五洲藥房　吉林東升藥房　吉林育生堂　吉林順義堂　鐵嶺福合盛　開原德祥厚

四平街天德堂　公主嶺德合公　海城[illegible]福　遼陽義和堂　本溪縣義興堂　千金寨德泰藥房　[illegible]和藥房　[illegible]錦合福　双城縣廣生堂　阿城縣西藥房　[illegible]昌永

[illegible]

東省總經理哈爾濱正陽八道街何子範西藥公司說明書函索即寄

總發行上海江西路五十一號信昌藥行招請代理備有章程

綫　北京　天津　到　前　後　奉天　新民　溝幫子　錦州　到　鄭家屯　開　四平街　到　吉林　開　長春　到　綫　[illegible]

東三省新聞

▲奉 天▼

○軍事委員赴京參會

北京執政府設置軍事善後委員會，通電各軍事長官選派委員，東北防務督辦張雨亭遂電派定東三省陸軍第六軍長許蘭洲、前署江蘇軍使郭讓洲爲委員，該員等奉命整飭行裝，帶同隨員于卅日早十時乘京奉專車赴北京與會

○市政所 通告防疫

奉天市政公所衛生課前接上海電訊發生虎烈拉症，該課羅振邦課長即傳知市民注意起居飲食預防傳染在案，現該公所又繼續接到上海電訊，該地虎烈拉症勢甚猖獗，病亡相繼，奉天水陸交通，傳染自易，應先籌預防，保障安全，該公所乃擇預防最要各項，於卅日通告市民遵照辦理，其預防事項如下（一）生腐食品宜注意禁忌（二）屋宇須清除潔淨，並以石灰石炭酸等殺菌藥品不時洒布（一）蚊蠅須設法驅除（一）夜間不宜露宿（一）患病有類似虎烈拉者，應迅速找醫診驗，並報告附近警察云

○濱黑路進行步驟

建築濱黑鐵路之進行步驟，擬定先築哈爾濱對岸馬家船口至呼蘭一段，經費二百萬元，由江省財政廳及廣信公司負担，此段築成，再續築綏化至通北黑河云

又據交通界消息，濱黑鐵路已決定從事建築，江省吳興權督辦現已呈准上將軍委高宗籛爲該路督辦，以專責成而昭慎重云

○維持金融進行觀

奉天總商會張會長爲維持金融計，復經開會議決，由會推定董議事專司監督之責，逐日分赴各錢業監視有無違章搗把情弊，一經查出，即行報會辦理，並由會派出調查員赴各洋爐匪及各洋貨莊有無買存金票情弊云

○上將軍擬巡視訊

聞鎮威上將軍張雨亭以現在秋高氣爽，擬偕同各要人將省垣巡視一週，藉以視察風紀教育商况交通衛生等項，已令預備全武裝軍警隊隨從沿街考察，一說謂定於中元節赴小河沿祭幽魂之便行之，此說如果確實，吾人誠不知於軍警戒備下何有視察之可言

○派員澈查電話局

電話局長王拱宸爲人精敏，辦事慎密，爲王省長最得意人物，近來不知何故，當局忽派調查員某某前往該局澈查，限日如果查無破綻，自無問題，萬一查出一二舛錯，定難免一場風波也

○張督辦會議昨訊

東北發防督辦張雨亭於三十日上午召集交涉署長高清和、中俄會議諮議部大綱及其他軍政當軸二十餘名在署會議，關于討論者除關於中俄交涉外，並擬解散非常時期下之白俄及其他事件十餘端，直至下午始散云

○三省電政協議會

東三省電政監督周大文爲籌議三省電政起見，定於本月（九月）十日在奉天召開三省電政會議，刻已通電三省各電政機關派代表於期前來奉，以便共同會議協定辦法，預定應議事項如下（一）關於東三省電報電話局電燈廠之預算（二）關於東三省電線之延長及架設辦法（三）關於無線電架設事件（四）關于各縣電線架設事件（四）關於各縣電燈廠官民合併辦理事件（五）關於電報料手數料之改訂事件云

○王省長嚴杜匪患

各縣胡匪出沒無常，軍警力剿，永未斷絕，探其原因，各屬皆有通匪之民戶，此項民戶若不嚴重懲罰，則匪源無由清之，日昨王省長以民戶之通匪實有違犯法令，特通令各縣知照，凡有通匪入犯或行爲與匪相同者，一經查獲，與窩匪一律按軍法處治云

○講武堂夜間演習

東北陸軍講武堂教育長蕭其煊飭各科教官各隊隊長率領學員舉行夜間演習，以重實驗，是以該堂教官隊長于上月廿九日夜率學員出發，砲兵赴八家子演習捕捉攻擊，騎兵赴大窪演習夜間行軍，步兵在邊門外演習夜間攻擊，工兵分配步騎砲各科作業云

○校官班開學誌聞

張督辦郭茂宸兩軍長招集團長以下高等軍事教育，特在北大營將省議會前組織校官研究班，於上月廿九日舉行開學式，郭軍長訓誡，于卅一日開始講習云

○兵工廠再加鐘點

東三省兵工廠近因工作繁忙，各廠工作時間已有加添，現又增加兩點鐘，由下午四點鐘下班再加至六點鐘下班，由本月一日起每日由七點上工至晚六點鐘下班云

○兩鐵路總局地點

京奉吉海兩路擬在省城設一總局，現聞該兩路已勘定城北毛家屯適宜地點，擬在該處築一大規模之總車站，藉資聯絡工業區之商業

○兩機關有歸併訊

水利局歸併實業廳後，凡屬駢枝之機關，現聞有一律歸併之動議，以節經費而一事權，如煙酒公賣局、硝磺局皆在歸併之列，併擬以裁汰冗員，如無其他阻力，定能實行云

○電燈費增價消息

據電燈廠人云，省廠長以近來電燈材料及人工燃料較前倒不提漲，而所收電費依舊仍不敷，量提高價，[illegible]入不敷出，爲此呈請省長擬自九月一日起，電費較前增收二分之一，即點電錶者現下每一字兩角四分，將來漲至三角六分，至于電燈分燈增費率尚未探明，一俟公佈便可了然云

○市所定土場章程

市政公所前爲保持附郭地面勻平，規定土場取土章程施行在案，現因大小南北各邊門外已關衛生居住各區，前章自不適用，該公所乃因地制宜，另定章程，呈准省署請示曉諭，以便公佈施行云

○警務處催辦廣告

特許廣告營務處早已通令各縣警長遵令辦理，及今已有數年，五十餘縣遵章辦理者僅一處，其餘各縣皆不知何事，殊於警務上有關，現擬再通令各縣警察長迅速辦理，不得再延，各該縣之特許廣告均由本處核准施行云

○紙煙特稅交涉之經過

省公署自施行紙煙特稅以來，駐奉領事團曾聯合提出抗議，昨聞此項交涉之經過，王省長據理駁覆，以此項特稅純係國內收捐，與國際條約及關稅約上均無妨礙，領事團已不能再行抗議，[illegible]

○陸洪濤代表離奉

甘肅軍務督辦陸洪濤之代表某，前奉陸氏之命來奉謁見張上將軍，接洽某項要務，茲已竣事，業已離奉

俄國訪日飛機三十一日午五時四十分由京出發，在北票河若陸小憩，更復飛往赤錦州，一機忽生故障，若陸修理，另一機未行，若陸直向奉天飛行，十一時十四分安抵東塔飛行場，張上將軍特派軍樂隊在格納庫前，派員代表張鎮歡迎，進三鞭酒以祝其壯舉之成功，午後二時二十分離錦之後機亦至，本擬繼續第一日之航程飛往大郎，以朝鮮方面猶在降雨，改訂航期，今晨始由奉連袂出發，午間接平壤電報，該二機已于本日午前九時十五分安抵平壤，少憩之後即向大郎進發云，圖爲是日在航空處所攝（上）先着飛機埃爾普號與操縱者哥羅毛夫氏（下）爲機關士羅茲歇比夫氏檢察機件之光景

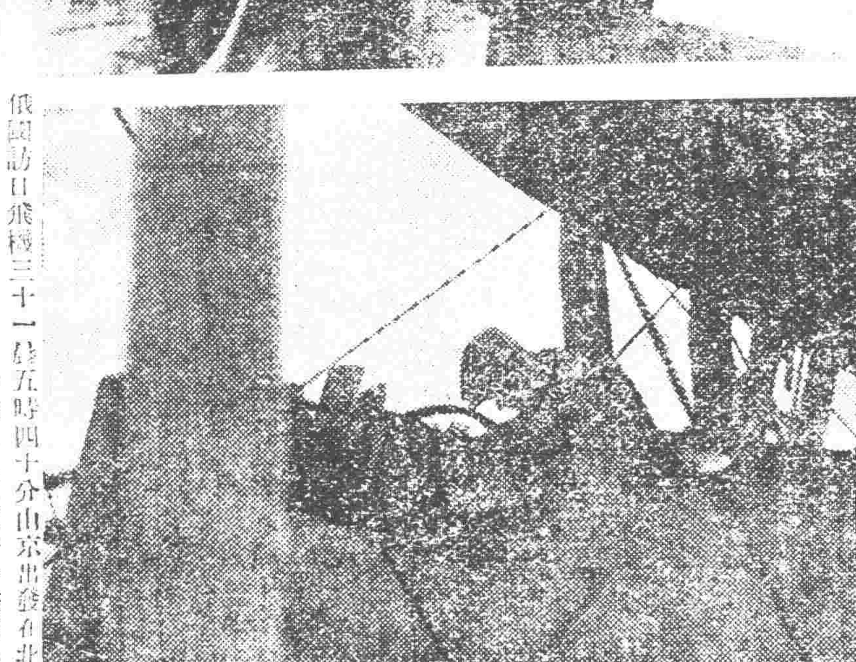

○米春霖將任行長

揚總參議已被任爲江蘇財政廳長，財廳一缺原擬由米春霖接任，嗣經聯查改以閻澤溥爲之，刻閻已派往任，米氏仍當東三省官銀號總辦，聞將任行長云

○修築工兵營計畫

據軍界消息，東北發防張督辦以北大營東大營業經完成，擬再設工兵營以資便利，現在計畫在東陵附近修建云

○陶廳長令查清潔

警務處長陶晉清現爲提倡衛生計，以各區內住戶是否清潔，例須考查，特於三十日通令各區警察署長派警認真查察報告云

○陳連長因過被撤

第卅五團第八連連長陳少第，因所部兵士有携械潛逃者三名，迄未緝獲，該團團長以疏虞軍政，莫此爲甚，現遂將其撤職，以示儆戒，遺缺以營副官常某調充云

○耿科長奉命赴津

東北陸軍訓練處通訊科長耿榮齡頃奉當局之命前往天津辦理某項要公，耿氏奉委即于月之三十日乘京奉車前往天津，一俟公畢即當回津云

○女畫家由連返奉

著名畫家楊令弗女士前者由京過奉，奉邀赴連參與畫會，曾載本報，今聞該女士於昨三十日由連返奉，投寓入和旅館，並有王詠芝女士偕來，帶湖南畫云

居間 疏通

本欄　投稿準具別名，然必須另具眞實姓名，住址加蓋名章，否則無論事實如何，概不揭載

質問之部

▲上海海寧路錫金公所對過中西百貨公司台鑒，貴號前贈敝單所載玩俱小電影價洋貳元四角，敝人擬購一架，由郵局用保險信寄去大洋貳元四角，請早已收到，今已逾半月之久，未見貴號將所購之件寄下，不知何故，貴號信用素著，請不能以此區區之款損貴號之名譽，如以信用爲重，速將所購之件急爲寄下，不然速將該款寄回，以全信用，特此質問，希即答覆（吉林榆樹縣二道街永興章藥房質問）

▲奉天各大書局台鑒，啓者鄙人閱有（讀史方輿紀要）一書，但不悉內容如何，何處發賣，及價目若干，如有知者，請繁示知，以便斟酌購買，此請財安（李崇賢謹啓）

○增添稅務調查員

日下已屆秋收，雜稅收繳正在旺盛時期，以致頗形忙碌，上峯現擬增添稅務調查員若干名，以期迅速辦理，其應往各縣者，業已調定云

○東路代辦處擴張

中東路因各地設立代辦處之後，成績昭著，擬將其辦事擴張，凡關於運輸及售票外，並擬兼辦接收貨物及直接交收運輸貨物，已由各該代辦處試辦云

▲林大樹君，我前天閱盛京時報見古跡遺聞欄內載有（劍佛）作的（創佛寺）、敝人才疏學淺，有不了解的地方，「滿初有張嫗」，不知道張嫗在什麼地方居住，「安寨寺」建在那一縣呢？請您接洽詳細在報上發表一下，以解釋我的疑難，這是我很希望的，閣下幸勿見棄，才好，十四、八、二九、一奉天陳沛如

▲岫巖縣高監督鈞鑒，現聞岫巖縣文監督當去岫時拖欠本縣地方公款四千八百餘元，經民由省署一再呈追，已邀恩准勒限令本縣議催，迄今一載有餘，毫無動靜，想係事務紛繁，未暇顧及，到請仍照前令，如數追出，藉以頂補本縣舉辦公益款項，則本縣全體實感大德於無極矣，是否允行，敬祈示覆（岫巖縣公民謝援晉謹啓）

▲開原縣文監督公鑒，從前鈞稿擬築敝縣時，曾欠敝縣地方公款四千八百元，經民由省署一再呈追，已邀恩准勒限嚴催，迄今一載有餘，仍未歸還，敝縣去歲年景歉收，以致今年舉辦諸般捐款，均感棘手，詢早期壁趙，亦可略補不足，素悉鈞台宦囊豐富，非貧困者可比，特將該欠款係爲鈞局張錦忱所經手，殊不知虎兒出押，是誰之過，家奴犯罪，咎及家主，請早日撥還，以白貴爲幸，該處財政廳鐵案，希存不惜，切千萬勿以前爲縣議會，萬勿置之不理，勝引頸企之至，未能勿嘉早賜還款，孫（岫巖縣公民謝援晉謹啓）

▲奉天萬國儲蓄會台鑒，敝號自一千九百二十三年入貴會四分之一大單號碼係三三九五八四，敝號去年因無力支持，請願將大單讓與本街學校劉春田君，後即按繳照儲蓄章程，按月繳款，而儲款收據仍不見寄，設日後又將入單寄貴會更換劉春田之名字，住址至今三四個月，儲款收據更名大單均不見寄來，敝號屢去信追問，亦不寄來，前六月十三號接貴會六月十一號書云，及諒不遠即能寄來，請放心等語，至今又兩三個月，不見寄來，不知何故，想貴會信用昭著，諒人皆知，不能因此而失大信用，今假疏通欄訴詳細，明白答覆是幸（蟠龍山城巽準東里）

大事通訊

▲字數不得逾四十二字

▲稿須本人親筆記名

▲問答由本人直接郵遞

◎王蘊璞兄鑒，夏間旋里，後府囑詢兄現在何處，任何事，請示復，俾轉告免令府掛念，一面坡，裕豐恒郭殿泰詢

◎康平縣劉海泉字仙舫兄鑒，不知現在吉林充何差職，祈示知，爲盼，奉天東北陸軍訓練處死傷處，殷

◎開原胡紹香（宗緒）弟鑒，睽爲許久，甚爲念，念現居何處，供職，請賜知，爲盼，閣毅先

◎孫範五（濟中）兄鑒，江省握別，懷念殊殷，現行旌何止，供何差，賜知爲盼，此請台祺，奉天閣毅先

◎周子珍兄鑒，多年未晤，馥泉兄來信云甚爲想念，請將閣下住址速賜覆爲盼，奉天宦報局門瑞芝

◎周鐵男兄鑒，刻下在何處供事，甚念，請將閣下住址速賜覆，爲盼，奉天宦報局門瑞芝

◎俠敬五學兄鑒，哈埠握別，數月未得書信，無有念甚，榮升何事，來函示知，書閱縣惠濟亨李子馨啓

◎史紀五張唱一二兄台鑒，請圖之事，兩次函託，未見回音，望速答覆，是盼，通河縣署王弼忱

◎流唯如金惠風如兄鑒，京師別後，音信久疎，祈賜通信地點，以便函候，通河縣署王弼忱弟鞠躬

◎海城姜玉書祭川話別三載，除交不見渴念，今居何處，並任何職，來函示知，青岡縣惠濟亨李子馨啓

▲安 東▼

○觀光團啓行赴連

本埠日文報滿洲日日新聞支局，前招募大連勸業博覽會觀光團，本月二十九日（即月之二十八日）午前十時許，該團員等乘安奉車赴奉，由奉轉乘南滿車赴連，參觀云

○實業行停辦儲蓄

本埠東邊實業銀行曾於民國十二年間附設有獎儲蓄，其保款擬創辦水道及電燈事業，其間因成績不佳，又因近年來市面蕭條之影響，儲蓄者日見冷落，該會大有進退兩難之觀，突于日昨接奉道署訓令，命該行所辦之有獎儲蓄，由本月止辦，嗣水道電燈事業另擬交款辦法，並諭該行奉令後當遵照辦理，本月份儲款已交者，該遺未交者停收云

▲鳳 城▼

○張參事視查警甲

奉天全省保甲總辦公所參事張元俊（字保三）奉總辦命令巡查全省警甲，寬甸縣入境，先任以來，已到鳳調查，數次茲於日昨又由寬甸來鳳，歷經金融團調查警甲，一切應興應革事宜云

○六區保長已易人

六區西楊木溝設有保甲駐在所，保長那程九氣貌不揚，任差以來，地方均[illegible]

▲鐵 嶺▼

○銀岡校組織參觀

教育事業日新月異，教授方法亦隨時改進，該校長以本邑東關銀岡小學校各教員有鑒於此，乃組織參觀團不辭辛勞，觀摩，是不從事研究，無以改善，先行參觀本邑各小學，擬赴奉參觀以資借鏡，日昨已先赴本邑模範小學參觀云

▲開 原▼

○商務會召集開會

本邑商會因認募奉海鐵路股款八萬元，已經按各台華商會代募，十數該鐵路已經興築，前爲提取股款，乙商會長與韓魚乾副會長特行召集眾商于昨（二十九日）開會，分配股票，以期日內即可滙上云

▲哈爾濱▼

○定期審理沃闊案

東省鐵路前任局長沃斯特洛烏莫夫以濱職被因案，業經地方法廳審理十二次，茲聞又定於九月一號開十三次審理，約此次即能終結矣

○喀大使到哈誌盛

蘇俄駐北京大使喀拉罕請假兩月歸國休養，早有其聞，茲悉於八月廿九日下午三時乘鐵路局新備之貴賓車到哈，隨員有四人，中俄兩方要人及各國領事均到站歡迎，約有五六百人之多，下車後即寓俄國領事館云

○鮑督辦暫緩來哈

東省鐵路督辦鮑貴卿擬來哈視查

▲大 連▼

○水上運動會誌盛

中華青年會於上日[illegible]在中華水上運動會，於日昨午前九時在水源地，大之川舉行，到會團體有中華青年會、中學校中華青年會中華商會、中華華學校中華商會，上巳舉行，頗極一時之盛

○張伯翔北來何爲

前奉天省府秘書張伯翔於上年來哈，遊歷一次，茲又因公私事務於八月廿五日自京起程，於十八日到哈，即下楫于道裡公館，約逗留十數日即行回京

○哈爾濱航輪開行

中國郵行會長馬子元所有之哈爾濱輪船，於今春將紹興輪船撞沉，自身亦受損，大傷，停泊在船塢修理，暨本月廿五日已修竣事，一號開行哈齊段

▲西 安▼

○電報費改收現洋

西安縣電報局奉吉黑電政監督命令內開，各電局房均覺案查奉省各電局收入，電費向用一四大洋，茲經本處呈奉交通委員會奉到指令內開，應准自九月一日起，一律改爲現洋，每元照二元二角折收小洋，但不得逾案現洋及擅自加價等因，楊處長奉到此項電令後，特將以上辦法布告，俾衆週知，以免各界指電報費時有所誤會云

○礦商繳警甲恤金

西安縣境因去歲股匪入境，其傷亡警甲多人，經梁監督與商紳各要人籌措恤金，以資撫恤，在案而安邑各礦商共認警甲恤金五百元，昨經劉錫三、王化宣二會長在商會召集各礦商執事人催繳，以上恤金俾繳縣署分發云

▲田庄台▼

○游擊隊蒞台填防

台街雖非通商巨埠，街市亦很熱鬧，向賴維持治安者，係駐防軍隊，近來防軍開拔，街市空虛，現值此青紗帳起，深恐胡匪乘隙竄入，雖有警察，奈人數寥寥，是以商會商請縣署派隊填防，陳知事接函後即飭令警察所巡官賜峻峯，保甲隊長郎福元率領幹警四十名，蒞台協防，日夜梭巡，極稱嚴密，諒一般跳梁小醜，聞耗亦必潛踪斂跡矣

恭頌防軍救下人票之德政

農安縣防東北陸軍十六師騎兵十旅第十三團一營長馬公名德宇聲名甚著，官傳公思駐四連長于公忠元於六月念九日帶兵十餘，查道與匪首某軍等[illegible]

▲梨 樹▼

○臧知事由四晉省

本邑知事臧彭伯氏爲當燈廠事宜，赴四與敝長協商建設公署消息，臧知事由四晉省因王省長次子劾臣月之二十六日（即夏七月八日）完婚前往道賀云

▲岫 岩▼

○承審升任審判官

本縣改組司法公署派張開銘氏爲監督，審判官已來縣，籌備一切審判官一席，高等廳委原有承審員吳毓錫升充，法署已於八月廿六日奉到此項明令，查吳氏人品老成，辦事勤慎，素爲一般所稱道，以之升任斯職，吾岫司法前途當有厚望云

○公斷處人員舉定

商務會組織公斷處以人位關係，東醞釀半月之久，茲經各方同意，已於廿七日開集大會，推舉德懋當執事沈捷三爲處長，又舉評判員洪興源執事王麟閣、長合泰執事宋壽山、長合泉執事李善堂、東興盛執事周某等六名，又舉調查員慶生福執事商樹亭等二名，此後商界如有錢財轇轕，概歸本處判斷，被舉諸氏必能秉公辦理云

▲伊 通▼

○國民代表初選期

伊通國民代表會議選舉事宜，曾誌本報，茲已將各區選民調查完竣，全縣計達十萬九千餘名，旋經初選監督趙逢伯警察所長楊仲東事務所長韓積三，召集各法團在縣公署討論，仍依選舉程序規定，揭示各區選民於八月二十九日舉行投票，至投票地址即就警察區域，共分七處安設票匭，以期捷便，並委定各區監察管理員，印發票證，分途前往，屆時舉行，聞此次當選最有希望者惟劉子航君，其他尚有一二夢想者，究竟鹿死誰手，俟揭曉再誌

▲雙 陽▼

（）農會選舉之搗亂

本邑農會會長已屆改選之期，會長鄧春膺與副會長王小川於本月二十日開會改選，全縣會員等齊集，理應按章投票，通知各機關當場選舉，奈伊等僻從前積弊，及兩規均以掃除云

▲綏 化▼

○女高小業已改組

綏化縣立女子高等小學校，因女高小生轉學升級，不便經教育局核定，改爲女子師範講習所二年畢業，以便多造初小教材，前期推廣女校，日前（廿三日）已將改組情形開課，日期由縣報廳備案矣

○講習所卒業有期

綏化縣立男子師範講習所業已肥屆二年，有奇課程均已授竣，該校長鄭景芳日昨（二十四日）通知各生擬定即日舉行試習，參觀後即考畢業云

○基督教創設分會

綏化基督教會殷牧師因綏化鄰近之慶城縣雖經教友前往佈道，然各教徒未能習及受教，特規定在慶城設立基督教路德分會，以資進行，日昨（二十四日）已派佈道士李子衡前往設置一切，需款准由綏會支撥云

▲通 河▼

○劉所長接篆視事

本邑警察所王蘊臣所長因奉上峯命令撤職，遺席以劉忠昶（字子然）接充，現已交接清楚，查劉氏前曾充軍官及軍法官等差，到通以來，整頓警務，嚴禁烟賭，於昨招集合區巡官會議，謂各員務宜各盡職務，勿得稍懈，從前積弊，及陋規均以掃除云

▲通 化▼

○水利局長又易委

駐通水利局長王之洞到差未久，未悉因何調省，遺缺現派租仁水利局助理員劉鳳岐前來接替，該局長係鐵嶺人，畢業於該縣師範，學識淵博，在教育界服務多年，成績昭著，在前傳局長任內，曾在通化充任助理員，爲人精明，頗資裨助，此次來通，尤稱熟手，水利增益可操左券矣

▲一面坡▼

○近日四鄉之匪訊

自青紗障起，四鄉綁票之案迭見屢出，警甲游擊剿捕不暇，現在四鄉被匪綁去者一百餘家，日昨東街有一俄人被匪尾之不去，當時打死，並搶去現大洋二千餘元及特發聞，知尾追匪已遠颺無踪矣

○三區將設鄉農會

烏珠河各區鄉農分會均已成立，惟有三區鄉農會尚未設立，地方辦理公益，事宜多有不便，現即早設鄉農分會，俾辦理其資格老成財產豐裕者，選正紳等早已呈請舉辦，在案於月之一日正式選舉正副會長，呈報宦案，以資便利，故不獨各官家長士紳等，精誠之所有人自慨不支，新均係義務，各士紳會長各一，其文牘等均着地方人充任

○馮光華可望當選

前奉省令選舉國民代表，特派烏珠河設治員爲選舉監督，通令各區投票選舉，月之二十七日三區假第二校東海泉招集選民投票，選舉聞馮光華得票最多，大有當選希望云

四洮鐵路工程局招標展期廣告
本局呈奉 批准標購煖房用汽包三百段於九月十日在本局當衆開標，凡屬投[illegible]

行市

奉天行市（九月一日）

[illegible]

●各地電報

[illegible]

及糧…
城本…

紅小豆 花小豆 吉豆 合豆 四元二角〇〇分 三元九角〇〇分 五元五角〇〇分 三元一角〇〇分 四元一角〇〇分
小大麥 麥子 一元五角〇〇分 三元五角〇〇分 一元七角〇〇分 四元二角〇〇分
芝麻 秫米 糜米 三元六角〇〇分 七元四角〇〇分 二元九角〇〇分 七元二角〇〇分
上海標金 上海銀塊
付價 最低 最高 五月十三日限鈔換金
市行 現大洋對小洋 天津大洋 哈爾濱中交票 金票對小洋 鈔票對小洋
大洋匯 北京匯大洋 朝鮮匯小洋 大洋券票隨本省各地不加

自由論壇

◎投稿者注意 本欄歡迎投稿作者對於國事及地方事宜自由發揮意見有所批評然須出諸公正平允如有意詆譭或藉以攻訐各個人者本社一概屏棄並須具眞實姓名於稿尾以杜流弊

▲徵兵制▲ 東三省將實施徵兵制徵兵條例亦已擬就夫徵兵之舉稽之於古所謂寓兵於農考之於今所謂國民義務固非絕對不可行者惟在今日之中國驟復此制是否可行有非記者之所敢知何則我國古代係行井田制國民之所食者衣者住者胥出國家所謂兵役者實其應盡之義務耳東西各國對於農工商業維持保護不遺餘力教育又能普及國中故亦人人樂於衛國我國今日國家對於農工商業既無切實之保護對於國民又無充分之教育一旦實行徵兵制富有之家亟圖規避貧苦之輩視爲職業無論事之不易實行縱能實行亦與募兵制等耳是以記者以爲中國今日欲行徵兵制首在整理民生發展教育務使人人能有愛國之觀念人人能有當兵之資格一旦有事執干戈以衛社稷者大有人在又何患於兵之不足用哉 (心水)

◎工人之忠告◎ 勞苦之工人因不能維持其生計必不得已而始出於最後之要求此固有可原諒之情且爲極可憐憫之事無論何人均當表示同情者也 願我於此欲有所忠告者天下事權義必相當途最之倖獲不可久人之智愚不能相同優秀分子之所獲當然視拙劣者爲多而工人工作之優劣尤絲毫無可遁飾在茲普通增薪潮中一般下級工人員誠未可令其獨抱向隅惟今工會提出之要求大都以原薪之多寡作反比例原薪多者增加少原薪少者增加多其意固重普遍與均平然使因此而所獲途於其藝不有精良之藝術以副之則優勝劣敗之公例其結果恐以競爭而歸於淘汰非原有之生計而無法維持是愛之適以害之也故我爲今之工人計一面宜取適當之標準要求增薪以維持其生計一面宜作自身之打算研精藝術以冀同其地位期工界前途日將蒸蒸日上而益見光明也 (非石)

東三省雜報

△奉　天▽

槍斃盜犯

全省警務處前據某處解送盜犯王德才張爾賓二名經司法科審訊確有搶擾行爲即于今日(三十一日)上午十一時二十分派警押送大西邊門外刑場執行槍斃云

情同勒索

城西小河沿民屯住有無賴子高子玉現經人介紹在該屯農會充任看青首領高子玉近竟想鼓詐民財計每天率領看青士兵三四名藉犯會上規章爲名提拿行人車馬處罰始放兩旬以來不下三十餘起據是等行爲不啻強搶勒索不知有管理責者亦有所聞否

拍賣騾馬

駐省城東北陸軍步兵第三十旅炮兵營騎兵連六十六兩機關槍連有役用騾馬三十七匹不堪任用該旅長齊古九呈由張督辦核准變價出賣另購新騾馬以充軍實該旅長乃于上月卅日布告拍賣欲購者隨時到旅部或營連各部接洽議價

設立分卡

省城稅捐局張局長以現在新糧上市征收亡碌應行添設分卡徵收派員在大西邊門外南市場設立分卡現已成立實行收稅

建俱樂部

公餘俱樂部於上月演戲募捐共募得一萬餘元擬收齊捐款後發商生息預備建築會場現聞已在西北工業區領既建築地一段行將動工將來落成而後俾一般公餘之暇者皆可藉以爲聚會行樂地焉

提倡農業

東關萬濟公司經理王君對於農業頗資講求特聯合同志組設力田公司先由製造肥料入手再行研究種籽以符力田之意義現已請准有司行將開辦云

烟案續聞

大西關萬合永營胡同李向陽因販賣鴉片開燈供客被法廳逮捕懲辦曾載本報茲聞該犯姓林前載爲李係屬誤聞被捕以後舉竟財力兩旺當判罰大洋二百五十元繳上取保釋出臨走林某又謂這算甚麼幾天搜出來瞅看他們還能怎麼不成說者謂今之顯親貴戚十九行爲若此氣給堂堂大員顏面丟盡云

警察瀆職

數日前出政監督周大文之夫人於夜間十鐘許自外城返奉由西站雇馬車拉運行李什物不少此行至喇嘛推子介所前于提炮忽頓手腕地從人檢未發猝行不甚難周夫人急忙及命人同車將錢觀時路人已稀且有屬警問其見否堅稱未見找到亦無蹤跡衆人疑其搶去搜不肯理然而既無證據不便搜翻盜見車夫口吻似知之而不肯吐實當即轉令赴車入城比至公館迎車夫吐實以使質詢車夫無奈謂至該分所門前時確見有物墜地當人不知何物故未注意云云周公館即據其言知照商埠警察局請爲查找其分局長招該不承認車夫訴絕車夫實對自知無可隱瞞始行招認該分所共有四人炮中有金票一百五六十元並其他零星物事若干四人瓜分之有分三十元者有得二十元者該警分得五十元東分局長大怒除將失物完全追出嚴辦外一面將該四警全行撤差並送至總局懲辦夫以一念之差輒受無窮之累古人謂臨財毋苟得可不懍歟

逮捕人販

日站公和棧三層樓住有人販李子青薛秀峯等十餘名近不知因何走漏風聲被六署偵知長偵恐當派巡長雷成霖率警士織五忠爲嫌武察會同日警察前往該棧逮捕市至該棧人販聞風逃逝聞薛秀峯藏伏柳條包內倖免僅有李子青被拘帶往六署究辦云

長眠不起

城內連泰棧號塘塘役某身體素健詎前晚安睡後至次晨竟爾不起扶之身冷於是一時對其身死之原因頗相驚異正不知其因何而死致有如是之速也

普濟幽魂

九月二日爲陰曆中元節小河沿已有官家舉辦盂蘭會超渡亡魂聞西公園內亦經各商聯合承辦院長醵資舉辦盂蘭盆會以慰幽靈而招顧客昨已在攬勝亭西南方搭起經棚又在各樹林內按設臨時五彩電燈自明日起共計辦盂三天云

馬跳井中

羊上樹一語說相聲者曾取爲逗笑資料馬跳井一事則未之前聞據聞昨星期日商埠地文會書院西荒塘迤北地方有李姓住戶以趕馬車爲業昨星期末曾出車李某外出只有婦孺在家其馬拴在院中渴極思飲將繮繩掙斷跳向井邊飲水家人疑其將逃自後追之該馬情急跑并拾不知何以一時眼昏前蹄誤躍井口全身陷之際下家人急呼鄰人竟拽持救回井儲而馬身過大不好施展續多時始行持上馬已腹漲水溢斃矣

募欵修廟

大西邊門外南由門迤西之小廟名曰□將廟以來附近人民莫不信仰近年廟宇年久失修殿宇頹募款八千餘元預計一千元購買磚瓦一技以八千元作爲修廟費用云

蠻不講理

八月三十日晨工廠工人某在大北門外僱洋車赴大東門外議定車資一角五分後至北門外下車車無錢給與車夫爭論不已路人不[illegible]之頗該管警察官見上前排解[illegible]如數付給了事云

夫妻反目

城內金銀庫胡同住戶陸某付爲其妻某年某妻物故續娶某氏年方少艾因夫老而小時常反目卅日晚六時陸某夫婦又復爭吵某妻赴公署東分所控告離婚經警察勸解離婚案非警察權限所能處理暫行了事云

△營　口▽

戲園起色

小紅樓戲園自春至今因無良角日益暗累現在該園經理嗣觀劉起見集合一班人選來陳秀紅劉宗寧等男女出色名角于卅四日打砲演唱天河配座客頗爲擁擠近日顧曲者亦不少減據顧者言今次邀來各角唱作均佳云不知爲阿好之詞否

△鳳　城▽

富室被搶

邑西拉古滿六大門什戶趙恩時家於月之□明時突來胡匪十餘名越牆進院行搶搶傷趙女左腿等情已誌前報詳細訪聞該匪十餘名進院先鳴槍七十餘響當搶去七九槍毛瑟槍各一顆子彈數十粒暨各種皮襖金鎦銀鐲衣服等件約值數千元搶畢即逃警甲追緝未知能否弋獲云

△開　原▽

辦盂蘭會

本邑石塔寺住持僧成五因夏歷七月十五日俗稱鬼節該僧爲超渡一般冤魂使其得脫輪迴之苦擬舉辦盂蘭會兼放路燈日昨經衆善士赴街勸募捐款以便舉辦該會之需云

煙犯送懲

本邑警察所長楊振廷自蒞任以來首以嚴禁煙賭爲急務昨有雷稽查在關帝廟胡同拿獲煙犯商某一名連同煙具帶所即行備文送交司法公署收押候訊云

△郭家店▽

宣布劣跡

日昨八月念九日在北街福聚發見有一彩入揭帖四面白紙一個高有六尺寬有三尺有一人背着一個大鼓打的響聲異常一樣看着跟前群衆[illegible]與高姓宮則房戶搭坑房東宮門房戶[illegible]因今四月間[illegible]謂高某搭坑[illegible]又方[illegible]

△錦　縣▽

誤傷一則

東街儲蓄會後院某和□錢號於二十四日該號夥友試手槍子彈走還有一個夥由此下過竟不提防槍響彈出該夥胸部被槍穿透立時組警延醫施救無效三日身故法所驗明成殮已將鋪夥收押矣

又東街李洛梅之錢莊前日夜間一槍夥出戶大便同屋時一槍夥戲將以爲胡匪搶開槍射擊彈中出戶之槍夥腦部痛急喊喚方知其誤延醫均不能治現已送省醫院療治未卜可能痊否

綁票勒贖

有五區管仁字役往鄰連濟於前者被胡匪綁去現已數日聞該匪盤居香爐山已經聲言非萬元不能贖回鄉某之子向各處竟親告友求救以贖其父云

匪斃工人

城北五里大泥窪子有東關陳柵鋪之窯地兩日僱工看守於昨二十五日晚該工人在窯地看護陡由青紗帳內出來二匪該工詢問伊竟開槍彈中要害倘能賊救該車工傷重斃命矣

眼科聖手

本邑東關稽查村司眼金元啟向來身弱腎虧兩月間忽然兩目昏花幾同失明百方治療竟爾無效經友人介紹專治眼科七十二龍之東關東盛棧內寓之孫慧隱醫士診治即爲配藥一料服後立見奇效今已兩目復明特誌所聞以爲患眼疾之同胞一介紹之

△盤　山▽

綁去人票

縣河南馬家街住戶馬春儒者爲人農農近年來頗稱小康乎月之二十五晚突來胡匪[illegible]

運到水車

本縣警察所衛生股自前月以來[illegible]

△梨　樹▽

賊贓俱獲

東北陸軍騎兵第三團一營(駐梨樹城內)營長日前在街界查獲胡匪某一名係匪首一四旅二十八日派隊解送至旅撥偵刑[illegible]供詞當交該縣以憑法辦云

破案神速

梨四平街某人於本月之二十五日夜間被搶即刻報案當地官留心偵查在南市場馬某家將該案正犯二人拿獲搜出手槍二枝搶倒匪著等[illegible]物即日即行送縣矣

大車被劫

縣南二十五里太平溝屯四梨往來之孔道地勢險峻值此青紗障起樹木叢雜盜賊視爲淵藪行旅畏之昨二十七日有由梨赴四腳車五輛在該處遇步匪三人各持大槍搶劫一空(內有台鎮稅局王仟谷某)匪向高糧地逃去能否破獲尚未可知云

△法　庫▽

力維治安

縣城警察第一所巡官隨政業君自任差以來對於警政力求整頓現以時値青紗障起恐有胡匪乘間潛入街市擾害治安該巡官不辭勞瘁責把帶警巡街查段夜則徹宵旅店行人以保治安而重警務云

△綏　中▽

建築宿舍

本縣縣立第一高小學校近年以來校務頗見起色學生亦漸增多自從添設初級中學及師範學校之後遠地學子赴綏求學者紛至沓來於是該校住宿學生驟形增多因而宿舍遂感缺乏故該校路聞言校長前與教育公所武所長核議呈請上峯建築宿舍十餘間業經照准現已興修多日行將落成云

實演火操

駐綏東北陸軍步兵第十二師四旅第五十三團孫團長昨爲調練軍隊實地演習起見特定於八月二十七日起至三十日止在城外洋奶山官彈打把並以當話通知本縣公署請出佈告禁止商民於該處行走以免危險當經縣署出示曉諭週知

△半拉門▽

老匪落網

積年老匪路明遠係劉民姚家窩子人現年在東城搶掠遭奮當地搶帶牽服匪十五名時常擄害本鎮巡官鄒德臣探悉其匪確間長營便服私行訪緝於八月八日與該匪一人遇巡官長營將匪勇上前該匪手持八音槍對面施放王駟未着乘隙被入路子在東城附近圍獲該匪並無隱匿供認綁縣所爲等[illegible]縣解縣署以憑懲辦云

△阿什河▽

忠厚被欺

本月廿五日余赴北門外閒遊見有多人圍繞因詢借教設詳細探詢據該處鄰人細談有張佩英者人極忠厚由東青州府人木匠手藝今春携眷衆阿以謀生計租公北門外住戶張德之房屋一間夫婦安度該張佩英白天出外工作長不在家家中祇留伊妻一人正在青年該張德之母親其有利可圖百般引誘該婦心變終日不安於室爲日已久被其丈夫察覺夫婦反目而張德母子復設計勸令張佩英實出妻子否則有性命之憂云云張佩英人本忠厚未知伊等之謀誤入圈套不數日有料句子趙某情愿迎娶議時言明身價吉林錢六萬八千吊張德母子得二萬八千吊張佩英得四萬吊於五月端午日接人當時交付張佩英吉市錢三萬一千八百吊其餘八千二百吊立一字據五天內交足並找出貫長盛計滿森二人担保二人與張佩英素不相識祇憑母子一言而定母子又愿望不是百計營謀令張佩英將所得之身價錢三萬一千八百吊暫行借給伊母子二萬吊不日歸還該張佩英未知是計慨然應允當時借給伊市錢二萬吊自是張某宣告無家日日在外遊工作此宗欵項積日已多母子亦置之不理日前張佩英向其追討不但不還且說其異鄉人患厚可欺找出北門巡長劉明山用指揮棍毆打一頓當時衆人均抱不平張某以受傷很重頹人抬回因此各街老人言嘖嘖莫不謂張某之無能受人欺騙望有地方管理責者急行干涉著釀成意外之事反不便矣

△烏　珠▽

愼重投票

本邑初選監督林維頁國民代表會議選舉業已定於月之二十六號分區投票除各區已派委管理員臨視員一律進行外逐邀集商會長警察所長農商會長諸君同往警察第一區臨視投票自午前十句鐘起午後三句鐘止各選民紛至沓來遵照選舉手續依次簽到領票寫票投票有條不紊聞於一二日內俟各區之投票匯送到即齊集開票云

增添商戶

本年烏邑較往年興盛自春以來各站貨客暨修築縣署之消息傳來不但街市之建築房間者日多即開設買賣者亦見增加本邑二十六號正大街上又新開東豐隆雜貨舖王通達官商店精中旅館大客棧等號一時鞭炮隆隆旗幟飄飄賀客濟濟頗形熱鬧咸謂烏邑之興通將來未可限量云

△慶　城▽

警官易委

本邑警察第一區西門分駐所巡官蕭志遠因事出缺經所長李東昌派委南門分駐所巡官陳達新接充所遺南門分駐所巡官一[illegible]

△通　河▽

慘遭滅頂

昨二十六日有打魚小船兩艘在邑東五里許五眼泡地方打魚船有乘船者十三人至該處船行水勢頗急大浪洶湧船隻傾覆落水者十三人均入水中僅漁覆永與隆連號張姓一名白姓一名及畢姓護勇一名惟白畢二人尸身不見僅張姓撈上其餘十人均未墜深處未遭滅頂之禍然亦險矣

說 ▲發現僵屍鬼之傳 (江蘇)

▲發現僵屍鬼之傳說 (江蘇)

南通城內天寧寺風神殿內居有汪姓之寡婦近日街巷間盛傳屍身作怪或謂每夜半後即在廟宇附近徘徊異常可怕前夜有站崗巡警曾被此鬼嚇倒棄槍於地步頃始甦又謂某夜廟僧歸經向家此鬼曾向之索火僧知爲鬼未給旋見棺頭燐火熒熒甚爲明朗又謂該婦因氣憤吞服鴉片煙泡致死其靈魂常在家內撥開或敲門或喚人已非一日因是連日好事者多往天寧寺觀看廟僧已催促汪某將棺遷出或謂暴死及死而不得其所者其靈魂不散往往變爲厲鬼作祟云云

▲六代同堂

▲冊所罕見 (上海)

本埠猶由路有章德甫者現年九十有六長子七十六次子七十長孫五十九曾孫有二一年三十九名壽發一年二十八名壽麟發生三子長子永德年二十於客歲結婚今年四月間舉一男合而計之已六代同堂昨日爲德甫誕日親朋皆集備極一時之盛同里居者莫不嘖嘖讚嘆不置云

來函照登

逕啟者茲閱貴報三十日奉天雜聞欄內載有鐵嶺縣并沙河子村長被斥一段事誠有之但其中詳情相仿有提示列有塊突之可能性除由劉蔭庭村長副由行就地請縣將村長責查作證該縣將十丞當不盡偵張劉其與年被舉行又在法地面調查作證屬實惟念懇請更正此致盛京時報社撰安 第六區保安保衛會啟

▲擴充瘋人院 (北京)

▲瘋人有增無已 ▲將有人滿之患

京師警察廳朱總監因所屬北城千佛寺之瘋人院房屋狹窄各瘋人麋集一室以致時生衝突且入院者日多出院者實少若長此以往將有人滿之患現已將該院左近之民房發價收買併入該院略加修理以便擴充並將舊章修改每房一間只准居住瘋人一名昨派醫官專往醫治瘋症

社會瑣聞

大王筆先生台鑒 敬啟者茲閱貴報二十九日三省雜報欄內所載小西邊門外保安堡廣生德學徒趙景詩因患頭痛有謂赦郝認爲虎疫之症想係因入雜訪聞失實緣該學徒趙景詩於陰月初八日因病前往診察確因患秋季天氣冷熱不均飲食不潔因患瘧青俗名曰弔腳痧無非虎疫之症用特出請分神代爲更正以昭核實此頌撰安 保安堡華東醫局敬拜

主筆先生英鑒 敬啟者茲閱前年紀者垣職業研究會於前年請新更正雜者垣織業二十家無法輪流代收故旦又設立織用覺研究文都討要非欵但已照章納稅業無論何布興布並無隱匿等情惟有例布機而用電力織機亦須便力無非少干工人而已惟有出活較比木機所差相納並無加倍之說何月按機納稅並無隱匿等情惟有稅局實無運動之說耳偕自懇新主筆先生詳細急爲更正以報通知亦勉兩造名譽誤會此上 至誠永

新潮藝法

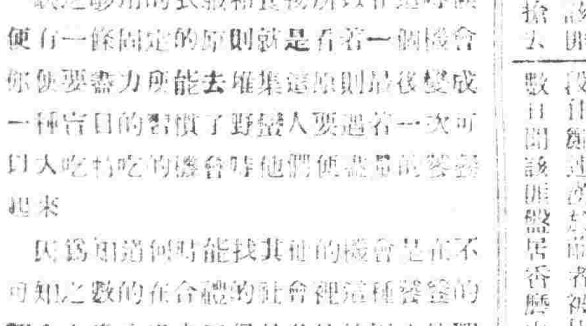

生活的藝術 (森本特原著)

缺乏夠用的衣服和食物所以在這時候便有一條固定的原則就是看若一個機會你便要盡力所能去堆集這原則最後變成一種盲目的習慣了野蠻人要過若一次可以大吃特吃的機會時他們便盡量的養肥起來

因爲知道何時能找其他的機會是在不可知之數的在合禮的社會裡這種營養的觀念有幾分過去了但是其他的固定的觀念還多數存留若並且不知道實在是爲什麼人們用貨物堆滿他們的屋子房間和架子背上穿睡着衣服手指上滿戴着戒指直到無以再加了自然人們名都喜於這樣作那也就罷了但是從不斷的叫苦和呻吟裏可以知道這似乎是一個明確若的問題不像生動的需要之滿足一樣固定的觀念之滿足似乎是一種機械的事設想若是必需其實是累贅並且使他所給與的快樂也是很少的進步似乎是在於人之盡力把這些觀念除去用外科的手術或是別的法子

處理這擾近代生活的『堆積』有幾種不同的法子第一個可以叫作騷婁Thoreau的方法婁騷的書架上有一件裝飾品但是他覺出每天要拭拂他並且還必得自已作他最後決定這麻煩不值得於是把裝飾品摔到窗外去了這是完全明達的沒有什麼眞實的感情或原理的問題不過是一個事實的問題罷了快樂値得麻煩否我自己喜歡有幾件美的事物在我周圍我自己拂拭整理我的屋子我準知道每件事有多少麻煩並且這麻煩是不是作若快樂這只是個人的問題罷了有些人喜歡屋裡堆着許多事物並且願費大部分生活去使他們有秩序且是沒有人可以和他們在這上面有什麼爭論那完全容易明白但是另外有種人經驗若估有幾種東西的快樂却不願作整理他們的工作他們要快樂而不願有和他相連的麻煩和苦痛這就是他們要使水向山上流所以他們便僱用僕人和侍者爲他們整理事物他們以爲這是『簡單作』的方法可以省去他們的麻煩所以他們這樣作但是他們這樣想只是因爲他們的頭腦不清楚並且不會想明白

這個問題仍然沒有逃出因爲多數人不能和別人同住而不覺得自已和他有些扯扯和關連注意於他們和他們的需要利益苦服疾病等這樣過了一時之後他們覺出不但不會減少麻煩他們的生活上却又加上了新的責任了找一個女僕爲你照料屋子你便可以覺出你要不斷的在他工作上教導他就是這樣他也常常作錯事打破磁器或和別的僕人吵嘴他家裏有病媽媽啦 (未完)

所賜是以特登報端以鳴謝忱 農安被救人票公啟

茲有黃省三宅有男子身得奇病之症半年有餘屢次延醫終未見功效故今登報果有回春妙手來敝號面議設如治好必謝洋兩萬元絕不食言 奉天小西關北西下窪子雙小廟胡同門牌八號小號增盛昌黃省三謹啟

寶號如願承辦者須先期來局閱看章程及式樣並隨帶投標押欵大洋伍百元標單費壹元至本局材料課領取標單可也特此廣告

廣告

四洮鐵路局標購三五十呎鋼鐵桁廣告

本局呈奉核准標購三十五呎鋼鐵桁計全批壹百四十五噸七三如有殷寔商家願意承辦者可向本局材料課繳納標單圖樣費現大洋拾元領取標函投標章程圖樣說明於十月二十日上午十二時以前將標函用火漆封固親身投入本局指定甌內并須隨繳投標押欵現大洋千壹元即於是日下午二時在本局當衆開標未繳押欵者標函無效特此廣告

謹防假冒

本號自開幕以來祇設立四平街中和福日本站中和祥兩分號另外並無他號近來竟有以中和字樣立茶店者恐日久各主顧不察被假者淆亂眞偽不惟本號受其影響且恐各主顧亦受其欺蒙雙方有莫大關係特此聲明

奉天鼓樓西 中和祥茶店啓 中國電話三百一十八號

恭頌東三省陸軍第二十一旅騎兵第七團團長薄公芳亭之德政

謹將團長薄公自去歲九月間別防以來對於東京鎮所施之種種德政分晰揭佈報端以誌商農學各界之感戴云爾

(一)厲禁煙賭 查煙賭兩項爲國家例禁尤爲引盜之源此害不除商農無以得活團長到東伊始即以禁煙賭爲急務不數月間將煙賭兩害肅清此爲商農學各界所感激者一也

(二)盡清匪方 東鎮四圍環山向爲盜匪之淵藪近年以來商農遭匪蹂躪已達極點綁票勒贖之事時有所聞團長力加痛剿屢破匪巢殄滅匪衆擒獲匪徒連長張君因而陣亡兵士數名曾擢彈傷足詐將官用命士卒繼續從此威名遠播宵小聞風歛跡地方賴以得安此爲商農學各界所感激者二也

(三)軍紀嚴明 嘗言曰官得其人去愁就安吾東自團長蒞防以還凡與商家交易均用現欵不須有賒欠情形倘有故違一經查出立予懲辦毫不寬容因之所屬官兵頗有紀律毫無騷擾商農之虞此爲商農學各界所感激者三也

(四)克盡厥職 查東鎮兵駐騎兵四連除以一連守衛鎮街外其除之三連永久由營長劉公率領在外遊擊遇有盜匪立即剿滅所以鄉間非常安寧大有路不拾遺夜不閉戶之象鎮街四周設立卡崗一多處每夜派兵看守團長每當夜深之際雖天降大雨亦必得親自巡查各崗一次藉考守兵之勤惰查東鎮十三年之久何曾有此現象當此年若非團長薄公鎮撫地方焉能有此昇平氣象當演戲之際將軍隊盡數派出非遊擊即卡堵要隘戲畢後團長自解私囊與各連賞豬一口犒賞似此捐廉從公堪稱克盡職此爲商農學各界所感激者四也

以上四端不過僅就其政績之犖犖大者約略言之耳餘如驅逐無業游民出境更正不良風俗等諸如此類有益於地方之政績難罄南山之竹亦難述其萬一耳

東京鎮 商會陳福昆 農會于顯棠 理善會朱慶長 小學校黃詩山 孫悅芳 陳耀財 王世明 楊群文 劉福堂 李廣成 等敬頌

奉天鍼灸治療院開幕

世之難病患者盍興乎來

晚近醫學之進步發達實殊可驚者也然歐美醫學之治療法之唯一之手段係藥物療法雖奏効顯大而以此法不治之疾患亦多矣或藥物療法雖有幾分之效果常服用時亦有不見效者恰如嗎啡患者其量不增効力即無同一理由然鍼灸治療能刺戟吾人之神經中樞機能洵合理的治療其疾患均皆奏効如神一度實驗之者莫不稱贊不置者也鍼灸治療法係我中國昔時曾行之而今廢矣現又發達於日本實堪驚異者也

鍼灸治療法因今日科學的研究之結果効力顯著之事自不待論尤伴最近西洋醫術之發達生理學病理解剖學診斷學等進步之速此等新學術用鍼灸治療法結果此療法遂益發達甚至普通西洋醫家之不治之病難病患者依此療法殆皆全癒

今般於日本斯道之大家野口旭照師偶然視察滿洲叢奉伊始從事治療之病患者其間由兵工廠王陰泰閣下發表多數之難病患者均皆全癒感謝之意即有吾人顧看特懇請同師永在奉天於我中國從事斯道之普及及治療野口師因諸君期望力殷義不容辭兼有幾多之困難事情隨滯奉天爲吾人從事治療從來屢經他醫感服藥均皆罔効諸君務祈一度駕臨敝院受此治療早登壽域則幸甚焉

奉天十間房第三區奉天劇場前

奉天鍼灸治療院

清血解毒 喜肥力

凡人之生長皆賴乎血液之週流而血液之週流乃所以健康肢體舒展氣管之關要也故血液稍有虧損體質因之衰弱敵染力繼之而減少外毒遂乘虛而入即醫書所謂血勝毒則敗血敗毒則勝之實斯理也然毒性不一毒質各異論毒之最烈者莫甚於花柳毒也輕則害及終身重則遺傳後嗣設治之不善即有性命之虞凱輯氏兄弟大醫生洞覩斯情實難袖手故採選上等清血解毒藥材經專門化學藥劑師提取精液毫無雜質藥性溫和而不猛效力宏富而不燥爲遠和者易於飲服實係清血藥中之一大王也凱輯氏兄弟大醫生聖藥喜肥力係清血解毒無上之佳品此藥功能清理血液洗除身之濕毒及諸種潰瘡使病者添置白血球增加敵染力發達筋肉活潑血液專能滅逐毒質使毒術序而出不遺根基凡服此藥者定能同離病域而登壽世非虛語也

凱輯氏兄弟大醫生內服清血解毒喜肥力

主治 淋濁白帶 皮膚斑點 梅毒瘡瘍 骨節疼痛 癩症骨節 喉鼻腫爛 升頂歸後 瘰癧腳氣 毒性結核 軟硬下疳 血分不清 男婦各種勞傷及婦女乾柳梅毒症 或毒性潰孕 或因毒閉經 或梅毒化膿 或子宮作潰 或毒串骨 赤白帶下 信水差前差後 或終日淋漓不止 以及脫落毛髮 頑毒痔瘡 喉痛音啞 毒染耳聾目潰 或梅毒入骨 一經服用 有毒俱消 血液立清 元氣恢復 其身體構之而壯 設撫病之預防 或疑似之毒症 及直接傳染 間接傳染 均可服用 故西人每以凱輯氏兄弟大醫生聖藥喜肥力爲清血滋誠哉斯言也

中華代理店

北京各大藥房均有 天津各大藥房經售 通州心順成 營口萬順成 營口義和成 [illegible]

設無處購買請將款寄至駐華總發行哈爾濱道外麥西醫藥行立刻奉上不致有誤價目每瓶大洋一元五角每打十五元

化痔

痔之種類甚繁有內痔外痔之分又有翻花痔血痔氣痔之別究其病源之原因大都濕熱下注醉飽行房勞碌過度以致橫解筋脈精氣脫泄成瘀成塊或痒或痛者爲漏脫肛疼痛者爲內痔血淋漓管長數寸黃水帶血脫肛疼痛者爲漏本主人得家傳秘法虔製此丹無論痔漏內痔外漏結核成管脫肛流血痛徹心肺速將此丹用白開水送服一丸每日三次縱使數十年極重極危之症速服一料亦可斷根不發百試百驗每瓶現大洋一元每料五瓶現大洋四元◎另有變料化痔丹功效尤速每兩瓶現大洋兩元八角每料六瓶現大洋七元如日久成管另製包愈惡痔去管藥變料每瓶現大洋貳元單料每盒現大洋壹元內服外敷見效更速

廣嗣金丹

人生未有斯身先有此腎腎爲先天之源五臟之本十二脈之根而性命寓也蓋人從情慾而生不免爲情慾所累或勞心過度或肢體太甚以致陽虧或以陽虛夢遺滑精兒色衰敗先洩既交不久精滴或淋濁或成痛不化百骸委頓或以[illegible]

[illegible] 每小盒現大洋貳元 [illegible] 每盒現大洋拾四元奉天辦香廬啓

痰

[illegible] 天辦香廬藥房錄登

價目 每大盒現大洋壹元貳角四 小盒 每打現大洋拾參元貳角 △試服盒現大洋貳角 △大盒加倍

扶陽固本丸

此丸係補天氏大醫士新發明純採雄獸之腎壯禽髓之珠取之英花草之精用化學法提鍊修合爲丸有水火相濟之功陰陽相生之妙性質王道功效甚速誠不可思議屢蒙歐美各醫學博士推獎故與市井牟利牛溲馬勃者實有霄壤之別無論老年少年所患陰虛陽萎之症多年不愈速服此丸俟其藥性達到務發陽道蘊蓄丹田陰陽鼓盪琴瑟調和復能壯筋骨補氣血添精髓返老還童如常服此劑雖昕夕從公精神不倦不愧扶陽之秘寶補身之良藥也。主治先天不足後天戕代。命門火衰水火不濟。色慾過度腰膝酸軟。下元虛弱夢遺滑精。年老氣弱陽萎不舉。情竇早開陽莖短小。交媾不歡臨房提縮。精竅不固交不耐久腎精衰敗交不受孕。氣血兩虧耳鳴目眩。手淫過甚精敗陽痿。百體委頓精神恍惚。服法每服五丸每天早晚空肚用白開水送下價目每盒現大洋一元每打現大洋十元雙料每盒現大洋二元新到婦科聖藥「月圓」此藥專治婦女身體虛弱面黃肌瘦經水不調經來腹痛等症每盒現大洋貳元◎外埠函購各藥一律另加郵費

西藏青果

本堂不惜巨資特由西藏運來青果其味清淡其性溫和專能化痰清熱除胃火能生津止渴降火滋陰清肺解毒喘咳嗽可稱獨步特此或用開水沖飲代茶與服井無異故常服此果有百益而無一損 奉天省城內金銀庫胡同省長公署東首崇氏鑫香廬藥房啓

上海 人壽醫藥室 餘年氏 秘製

珍珠鏡面散

沈製羊脂珠粉鏡面散粉專治男女老幼面上雀斑粉刺烟容酒刺紅瘰白點類雙料每瓶現洋五角單料每瓶現洋兩角半

沈製生髮膠

男女老幼脫髮秃頂包可生髮新髮黃能自鳥黑轉大現每瓶洋五角小瓶每兩角半

美國咸爾勃生製 奶香白玉粉

閨閣名媛界可代粉用滿面芬香每包壹角

上海寶羅製藥公司 湯森氏 最新發明 美容奇藥

生毛髮藥水

此藥效驗神奇生髮極速凡病後血虧髮秃產後之髮及去眉均可擦之見天亮黑生且發破之也現每大瓶洋壹元拾角

專治雀斑 愈斑光面水

此藥專治面斑汗斑黃斑及等雀斑癩極有神效之期數可退至人如光亮鏡面美容之家要藥也每瓶現洋壹元

專治酒刺面皰藥水

此藥專治面皰粉刺酒刺風痰等症肝熱過盛能生面上擦用即見效再愈每瓶現洋壹元

美容奇藥皮膚白色素

此藥能令肌膚細白專治男女老幼面上不光潔之諸般症擦用立見奇功妙効神也此瓶現洋壹元

總發行所開設奉天大南關●製藥各種各城鎮均有代理

老福順堂廣告

奉天遠拔使化驗●北京內務部立案●奉天警察廳化驗

頭痛藥 每袋五角	睡藥 每袋八角	胃痛散 每袋三角	健胃散 每袋四角	癬疥水 每袋四角	感冒藥 每袋二角
祛痰散 每袋五角	咳嗽藥 每盒八角	瘡毒膏 每盒四角	治痔膏 每盒一元	瀉痢散 每袋三角	腳氣水 大瓶六角
牙疼水 每瓶九角	吐血藥 每袋五角	大補血 每瓶一元	梅毒丸 每袋六角	消毒丸 每袋四角	淋濁丸 每袋五角
殺蟲散 每袋角半	退瘧散 每袋三角	瀉下藥 每袋二角	平瘟散 每袋一元	香丹 特包二角	遺精藥 每袋六角
虎骨熊油膏 大張六角	參茸百補丸 大匣五元	寧坤至寶丸 每匣二元	筋骨疼痛藥 每袋四角	小兒驚風散 每袋三角	小兒消積散 每袋三角
虎骨花蛇酒 每瓶元半	甘露藥酒精 每瓶一元	理血健腎丸 每打七元	清胃化積丸 每盒六角	利水消腫藥 每袋五角	通明眼藥水 每瓶五角

最新編定 製藥彙報 業已出版

如承索閱隨時寄贈

(內容)一、序 一、通函治療規則 一、函購規則 一、本號店啓事三則 一、註册執照願您佈告各種影印 一、製藥各種功能主治服法用量價目附注各病原因症狀及攝生法 一、釋餘局方各藥價目一覽表

(附啓)本彙報係贈品承索閱分文不取但請開明回件處所姓氏併詳註明係由閱盛京時報得知爲荷……本藥店謹啓

奉天萬芝堂藥店建築樓房通啓

本堂開幕以來專辦川廣雲貴各省地道生熟藥材湯劑飲片諸門應症丸散膏丸虎鹿仙膠蓯茸貢桂暹邏犀角無不工精料實向蒙中外各界所推贊茲因房間不敷應用有辣主顧抱歉良多現爲擴充營業優待主顧起見特行建築新式大樓以期捷便而壯觀瞻於陰歷閏四月初四日暫將臨時賣櫃全部遷移元寶石南胡同東邊路北敝號外棧院內照常營業本堂醫士孔益忱趙春圃二君照常應診賜顧者諸君駕臨本堂外棧可也恐未週知特此聲明

支號商埠北市場

奉天大西關萬芝堂謹啓 中國電話一一四三號

漲價聲明

敬啓者近來因錢法之毛物價格日增本堂專門各藥所售價目均爲前十餘年之所定發售迄今概未增漲所爲救疾病於霍愈致夭札登壽域具此仁心本爲濟世設業售藥原非牟利乃近來賠累不堪詳查料本之值超越售價長此延售前途經濟之損失何堪設想仝人等迫不得已再四思維始將各藥價本增漲太昂者各增價目出售以期久計而維血本猶望賜顧諸君見諒自本年夏歷五月一日施行特此聲明

雙層化積膏每份	原價壹陸元	漲價
小兒化積膏每張	原價肆貳角	漲價
神效瘰癧膏每張	原價壹伍角	漲價
虎骨壯陽膏每張	原價壹元貳角	照舊不漲
虎骨熊油膏每張	原價大八角小四角	漲價大壹元陸角小三角
風寒虎骨酒每瓶	原價貳元肆角	漲價參元柒角
老山參糖每匣	原價參元貳角	照舊不漲
龜鹿二仙丹每盒	原價貳元肆角	漲價貳元
男女癆病藥每盒	原價壹元貳角	漲價壹元
男婦種子丹每盒	原價壹元貳角	漲價壹元
調經活血丹每盒	原價壹元貳角	漲價壹元
強種補元丹每盒	原價壹伍角	漲價壹元
順氣健胃丸每盒	原價壹伍角	漲價壹元
清毒掃淋丸每盒	原價捌肆角	漲價
化痰五錠金每盒	原價捌肆角	漲價
風寒百效丸每盒	原價捌伍角	漲價
心胃疼良藥每盒	原價捌伍角	漲價
秋蟬退翳丸每盒	原價捌肆角	漲價
止嗽保肺丸每盒	原價捌肆角	漲價
筋骨萬靈丹每盒	原價捌肆角	漲價
改良清寧丸每袋	原價伍肆角	漲價
高麗清心丸每丸	原價參貳角	漲價
濟坤鹿胎丸每丸	原價參貳角	漲價
保赤育嬰丹每丸	原價參貳角	漲價
衛生時症丸每袋	原價參貳角	漲價
瘟疫救急丸每袋	原價參貳角	漲價
嬰兒消積片每袋	原價參貳角	漲價
神效瘧疾粉每袋	原價參貳角	漲價
止痛痢疾散每袋	原價參貳角	漲價
傷寒發汗藥每袋	原價參貳角	漲價
腳氣靈藥粉每袋	原價參貳角	漲價
神効暑丹每袋	原價貳壹角	漲價

奉天省城大東門裏志仁堂大藥房謹啓

小說

社會小說 續水滸傳（三三四）（冷佛著）（禁轉載）

第十三回 開封軍定策斬王英 宣武府孝武收譚樍

內中有一家住戶。複姓申屠。單名一個達字。家是戶大。有五世同堂的祖孫。家中用產。四千條頃。乃是平陸縣第一個大富戶。還未四兵災作患。家裏有七個老人。同時遇害。家私財帛。已全被兵匪等搶掠一空。將纔平靜。還來又聞有人說。梁山兵馬。所到之處。殺戮有財主家。谷行殺害。將地畝等盡數均分。人。每人五畝。家中剩下的田產。正然愁苦。忽見有本縣的告示。按戶加捐。又奉有知縣的論。限七日內。日以內。騰出房舍。以便有杜興人馬。來此分駐。申屠達道。這是什麼事。我們是這裏住家。久死了七口人。尚未發喪。這時往那裏去搬。兵荒馬亂。因此上。張貼。自以著紳士體面。乞請開恩。寬宥幾日限。又說有老人被害。一家被搶。在外也別無房舍。叫一家數十口。那裏住哩。知縣下論道。滿紙胡言。故爲唐塞。本應以宅法治戀。姑念係紳士之家。仰仍按前子期限。一面又派著鄉捕觀察。并土兵等。强著於即日晚間。先交糧税。申屠趕早騰出。勿再嘵嘵。致干咎戾。遠道。這更是無法了。我家已被搶一空。地上莊稼。又無指望。那裏有税的錢穀。遂引著土兵等。到他家裏。只見那家人哭的。淚人一樣。兩日也沒有喫喝。只在那城外地裏。拾些野菜。相攙着掃的穀米弄碗粥喫。申屠達道。列位看看。我們是撒謊不是。以我們有力之家。尚然如此。別人家裏。更不肯說。土兵亦看着這樣心中不忍。歸去回稟。只說那知縣氣的。跳起多高。此人也素有外號。叫地溜鬼。姓陸名千。也算是鄆城縣人。只因在宿横手下當過土兵。也曾於晁保正的莊上。巡過邏。又跟著朱仝等。放過宋江。此日亦因有功受賞。作了知縣。向伸的唐牛兒。如今亦作了東阿縣。此日因杜興來到。事務正多。一聽著土兵回說。氣往上撞。對土兵道。你等都勿聽狡展。糧税是關乎軍用。不宜緩的。本縣也不管那些從反顧抗。我就要懲。什麼叫詩禮人家。一縣的紳士。若抗我論帖時。一樣治罪。（未完）

滑稽短篇 新打沙鍋（三）（隱盦）

張王氏回答道。我叫張王氏。法官笑了道。好哇你要離婚嗎？張王氏一聽這話。不知由那兒說起。正然詫異。法官已變了顏色。拍案問道。我問你哪。你要離婚嗎。怎的張王氏。不知何故。從來也沒在法庭。打過官司。聽此一問。或者是如今法庭。是改良的這麼問。一邊猶豫。面上已露出爲難的狀態來。遲疑了一回。說著那臉色說道。我不離婚。我是爲和他要錢。法官也不待說完。氣的把本地鄉音。都帶出來。嗚呼嗚呼。鬧個不了。被告也懸的跳了。疑著法官。有什麼精神病。怎麼也不問青紅。即哨起來哈啦。說了半日。急的張王氏。直罵耳朵。又恨著自從小時。沒拜過公治長。不懂鳥兒哨。法官說話。連一字也不懂。急的只管道。庭長大人。不要發怒。我因著你老的話。聽不明白。你再爲說一回。法官念了道。曖…你這個婦人家。鬼於的混賊。混賊已節了。張王氏道。啊啊庭長。我怎麼混帳了呢。我是原告。庭長就叫他給錢。不給我錢。那算不行。說著氣昂昂看著被告。恨不能扭過被告來當庭打一頓。纔解這胸中的惡氣哩。法官又連連罵道。混賊…混賊。你這樣婦人。刁狡得很。張王氏道。我怎麼刁狡呢。他要還錢。萬事皆休。不然就打到大理院去。我也有理。法官道。是呀…嘻…是呀。可這話是呀。你不是要錢麼？（未完）

筆記

文藝叢考（續）（陶明濬）

詩鏡雜記四十五

蓋古人善於運用。雖宇俚之語。極無聊之句。一經點染。則能精光皓氣。發露於章句篇什之外。唐人尤善爲之。如遮莫。即儘教也。頗煩。即鄭重也。得得。即特特也。至竟。即到底也。不當作。猶云先道個不該也。可憐生。太疲生。太忙生。以生字足成其詞。初無意義。也。聖得知。見韓詩。其解同無從索。然亦不過於得知之上加一字。以足成詩句而已。不分生怕。見杜詩。赤怕。與生怕同。隔是猶言已是也。見元微之詩。至如阿堵。猶言這個也。寧馨。猶言恁地。或舊有此語。而唐時始入詩者。又如相於。見曹子建詩。攜來。見楚詞。許許。見庾信詩。他若愁絕倒。渾倒之類。一天之爲一日。連天之爲連日。以上種種。僅舉其概略。類似此者。尚不勝枚舉。古人善於運用。化平俗而爲至雅。雖拙而爲工。至若之文語典言之中。雜然不覺其不類。且相得益彰。轉因而生色。不如是者。則何以之中。又何能諧洽可愛。勸可喜乎。惟在所以用之而已。（嵋）不可拘泥也。

管謂作詩。專寫性情。其他種學術雜之。不特不類。且覺可厭。如謂詩之學。宜於經。而不宜於詩。以之解釋三百篇則可。以之解釋漢唐以後之詩。則必拘謬而至於扞格。彼方矜矜然而較亥豕。辨魯魚。杖楛不可混。東朱不能無別。中經而謂析。聞疑而質難。精力既集於此。則鼓動之氣。必因之而滯塞。平板膠戾。非復人形。安得而不悖謬乎。詩而純用訓詁之見。爲之一切俗語。必禁其用。一切入情入理之談。必禁其說。是泥隔欲絕。而作如不作。將以知時代之升降。考風俗之貞淫。不誠難乎哉。如以金銀之車。重輸二軫。旌幟飛軨。羣羽黃屋。以之引重致遠。於六轡三從之間。或竊道雞犢之間。微論行有所不便。抑且物有所不稱。作詩而謂之有出處。語語璋故實。得勿類此也乎。是故擇術不可不慎也。

別錄

舊小說考証（孔賓騤）

（二）

散軒叢談。載紅樓夢。賓才子書也。或言是康熙年間。京師某府西賓。常州某孝廉手筆。王家間有之。然皆抄錄。無刊本。乾隆某年。蘇大司寇家。因書被鼠傷。付琉璃廠書坊裝訂。坊中人藉以抄出。刊板刷印。漁利。其書百二十回。第原書僅止八十回。余所目擊。後四十回。不知何人所續云云。按紅樓夢八十回以後。皆高蘭野鶴所補。見船上詩注。（桐蔭清話）

淫書以紅樓夢爲最。蓋描寫男女性情。其字面絕不露一淫字。令人目想神游。而意爲之移。所謂大盜不操戈矛也。豐潤丁雨生中丞。巡撫江蘇時。嚴行禁止。而卒不能絕。則以文人學士。多好之之故。余翁冠時。讀書杭州。聞有賈人女。明豔工詩。以嗜讀紅樓。致成瘵疾。當綿惙時。父母以是書貽禍。取投之火。女在床。乃大哭曰。奈何燒殺我寶玉。遂死。杭人傳爲笑柄。此書在康熙年間。江寧織造曹楝亭之子雪芹所撰。楝亭在官有賢聲。與江寧知府陳鵬年。素不相得。及陳被陷。而密疏救之。人尤以賢。嘉慶年間。其曾孫曹勛。以貧故。入林清天理教。林爲逆。助被誅。覆其宗。或以爲撰是書之果報也。（唐閒齋筆記）

康熙間。曹楝亭。爲江寧織造。每出擁八騶。必攜書一本。觀玩不輟。人問公何好學。曰非也。我非地方官。而百姓見我必起立。我心不安。故藉此遮目耳。素與江寧陳鵬年不相得。及陳獲罪。乃密疏薦陳。人以此重之。其子雪芹。撰紅樓夢一部。備記風月繁華之盛。明我齋讀而羨之。當時紅樓中。有某校書尤豔。我齋題云。病容憔悴勝桃花。午汗潮回熱轉加。猶恐意中人看出。強言今日較差些。威儀棣棣若山河。應把風流奪綺羅。不似小家拘束態。歡時常少默時多。（隨園詩話）

紅樓夢爲政治小說。全書所記。皆康熙年間滿漢之接構。此意近人多能明。按之本書。寶玉所云。男人是土做的。女人是水做的。便可見也。蓋漢字之偏傍爲水。故知書中之女人。皆指漢人。而明季及國初。人多稱滿人。爲達達（即韃韃。明葉盛水東日記中所云達達試馬騎。生百日後以鞭馬留山嶺葉駒見持弃踏引）。達之起筆爲土。故知書中男人。皆指滿人。由此分晰。全書迎刃而解。如土委地矣。（乘光舍筆記）

創作

心聲（續）（……）

—給滌塵—

滌塵！我的滌塵！再向你說什麼？……殉良心吧？免不了社會上的弊拜。殉命吧？又怎耐良心上的痛苦？可憐的人們。誰能逃了造物者的播弄？你我。咳！你我呵！問誰會能鼓起勇氣來。掙扎？不能。都不能。這末只好耐着良心上的痛苦。默默的殉了社會吧！

你近來的心緒。你近來的病狀。都怎？……有一天腦病加劇。和智弟泛舟江上。借以少遣愁懷。智以小艇誰我。咳！滌塵！我的滌塵！當時我的心呵！不知難過到怎樣。晚間回家。自己蒙上被。偷偷的流了半夜淚。早晨起來。我曾草了二首小詩。現在給你寫在下面。

我只這樣的一顆心。
一顆枯澀了的心呵！
但——
我不求王母的瓊漿，
我不求觀音的甘露。
瓊漿。
甘露。
怎抵得你兩字情的…
只願字寫書。
這使是…
潤澤我。
滌濯我。
活我枯澀着心靈的葡萄美酒。
但！
當我滿着而不可得。
我醉！
我只有蓋上被兒哭了。

滌塵！我的滌塵！你終於忍心不賞給我一些葡萄美酒…許嗎？不！我有著兒度誠的懺着你。再談。祝你的快樂和健康。

——你的同病者——

一九二五。八。二六

醫話

說虎列拉與虎疫之名義（瘦吟館主）

噫。天地之大。何所不有。聽古未有。舉世如狂之虎疫一病。近竟喧遍全球。此眞不可思議之妙語妙義也。原夫秋夏之交。溽熱相蒸。人多飲冷喜凉。或據陰盤踞。或北窗高臥。更有冰窖續菓。無時無度。當著氣蒸騰之際。一杯震齒之爽度下十二重樓。固爲清爽無上之享。殊不知胃腑喜冷。而腸最惡寒。上部發。而下部損矣。恣意多飲。霍亂成矣。夫吾國文化。五千餘載。造此病名。大有深義。霍亂者。揮霍撩亂之謂也。謂其吐瀉交作。如人之揮霍無度。秩序撩亂也。外國初無是病之名。查虎列拉三字。則爲從霍亂二字所譯出無疑。近世人心獸故。即一病名。亦願聞新者。於是置我國故有之名而不名。而竟名人譯我之名而名之。數典忘祖。恥孰甚焉。更有名其詞者。名之曰虎疫者。是尤不通之甚者也。更有最可恥者。吾道同人。亦多盲從而大呼日虎列拉發現矣。虎疫發現矣。嗚呼。名且不知。遑論病哉。遑論其治法哉。說者謂虎列拉來勢凶猛。其力如虎。然則列拉二字。更作何解。嗚呼人心。嗚呼醫道。

戲評

可哀的流行戲（七）（冷佛）

好在流行的戲。文場也不用鑼鼓。只用單皮。偶然的敲打兩下兒。巴答…巴答…。兩爲是湊個數兒。各場是小鑼兒上場。又小鑼兒下場。身段步法。滿不講究。不但是不分體套。也可以上得去。戲的穿着。以至情節。名目是新近編的。其實割裂舊戲。好像不通的詩人。集唐古句子。湖上柔幹。描的外…。和尚綁頭。左補一塊。紅的。右補一塊。綠的。顧客有懂得戲的。一見是活像廢人。簡直的不會倒好。看了倒胃口哩。有歐美歸來的。或是在文學上著述上。有熱心的。想替把中國戲劇。改一改良。至少要按着中西戲劇論。叫伶僮們。排些智識戲。那知到戲園一看。或按近那伶僮一看。哎喲。先生。穿的是大開特開。人所謂。河麻乙食品的狀態。只有下等的人們。莫明其妙。一見他們不知是詐欺取財的伎倆。因此都說滿坐滿。愛看新戲。後臺有編戲的人們。和專唱本戲的幾個角色。因著腰世。都小小的發了財。什麼叫狼貓。女貓。掣了耗子的。便是好貓。因之把梨園行的。也個個紅了眼。這個也學些外江派。硬說是外江來財。那個也放寬嗓子。連嚷帶嚷。把叫街化緣的聲音。賣驢肉的聲音。寶香爐的吆喝。真正蘇灘。老調廣調。連什麼半班戲。蘇州彩。河南梆子。山東大鼓。什不閒。蓮花落。喇嘛紅。放燄口。倜儻戲說。你聽了一齣戲。把京津上海。各省各地。各式各樣的聲音腔調。一總兒就全聽完了。（未完）

實業欄

◎東洋疋頭白貨暴落

▲少去二三錢… 花色貨未動

滬訊連日東洋匯率鬆動本埠花市又被各路交易均呈停頓之象以致本埠東洋貨昨日價格暴落二三錢之巨走勢仍雖見暢開東洋定價亦有劇烈之變化惟花色貨售價尚能保持現狀未有上下此後一二週間東洋貨價恐仍難看好惟交涉遷延不決日人又多方遷就以期緩和抵制空氣日來各處對英則東洋貨商途大有樂觀之勢均應見動將來各地如改變方針一致兇近日之停頓實由於各處吃倒並非資抵制之影響故錄其白貨價格如下細布世綠鳥七兩九錢五分計小二錢五分泉人鳥七兩八錢小二錢五分駝鳥六兩八錢五分小二錢鹽日六兩九錢五分小二錢五分月星六兩七錢五分小二錢五分獅子六兩八錢小二錢兔五兩八錢五分細斜人面六兩八錢五分小一錢半月七兩小一錢五分雙鵰六兩七錢五分小一錢五分英哥八四直四兩八錢五分小五分直貢緞四兩六兩二錢六分絲縱三錢〇五均未動

人心甚衰齊通花色祇開四兩四錢較爲冷門者亦不過四兩六錢之譜

▲天字鐵 該貨銷路自船廠幫停頓迄今大有一落千丈之勢即出口客幫近來亦乏問津者其穎勢之呆爲鋼鐵品中之冠售價自五兩五錢至五兩二錢五分不等云

◎中日絲銷場均不佳

▲洋商採辦已少

上海洋莊絲市歐美各莊對於廠乾二經進胃已足東洋廉價轉長進意觀望各廠商亦以內地繭價步漲不允賤價求售是以交易清淡昨祇元利等進用黃廠經十六包洋昌等進白乾經四十包兗昌進嘉興絲綵三包黃粗絲七包信孚等進土身灰二百四十四包價均堅定惟滬白廠經市面停頓橫濱生絲現貨除三井物產買進品優等貨少許別無大宗交易蓋因連日各莊進貨過多本日遂稍形停頓現國產漸呈疲勢前途恐暫時無大起色絲居市況昨日亦僅成交八千斤買方漸形觀望

◎發明中國人造絲

▲已准專利

人造絲之應用日廣成品日多價廉物美流行全球我國人造絲織綢緞業日八年十八萬關兩十三年已居一百五十九萬關兩杭州改良織物公會之同業如絲成第綢同擬用人造絲挖花引起觀成堂綢業之反對當時未報以爲抵制人造絲織品必須以人造絲抵制之故擬用人造絲如限於挖花等用場應在准許之列惟宜趕設人造絲廠以求材料自給杭綢業紛爭之結果實業廳批准用人造絲挖花祇絨則不可茲有吳葆元製造中華人造絲呈請農部審查審查結果確有發明之點除准專利外並給予獎狀用人造絲織物各廠應速起籌助其設廠自製則用洋貨之議可以免矣

◎英國疋頭已受影響

▲疋頭商人之功亨

英國疋頭華輪出疋頭爲大宗自有日貨輸出之後英人爲之氣餒五卅案件發生華貨人不樂用國土存貨分運津漢頭頭由一般頭寸偏國人對於英貨之心理亦如交通日隔商途日漸發動英商爲之中國各地消費者逐漸仿英國疋頭莊銷心神本年五月至七月與去年同期比中國各埠運香港者內面與去年同期比較減色不少兹錄照於後

	本年五月至七月	去年同期
	千碼	千碼
粗布	二三九,五七二	七九,二六二
細布	六,六四四	一二,五〇四
標布	一三三〇六	四〇,〇一八
染色布	九,五〇八	一三,三一
	千磅	千磅
紗	一三五,五〇〇	三七〇,八〇〇

◎福新第二麵粉廠請免稅不准

上海錫幫榮敬宗所設之福新第二麵粉廠以上海麵粉外貨充斥請將該廠所出麵粉特予免稅以利出口由蘇長咨部核辦經稅務處核後以窒礙殊多已被駁未准云

◎建築鋼鐵出路甚稀

▲售價有回漲消息

▲水流鐵 該貨銷路於最近數日內忽轉清淡外洋到貨漸見增加故有貨者大有不放鬆之勢最低祇四開過四兩四錢至日僅數十擔交易

▲工字鐵 工字鐵市面雖尚熱鬧但銷數亦屬有限訂定者以三十呎居多三十六呎及四十呎長花色祇本埠鐵廠客稍有談判各貨售價受到貨擁擠影響來會上海客幫時有現貨抖售故

◎呢絨秋銷將動（續）

▲客路已有吸收

▲色羽紗 係子羽紗銷路最有生色漢口幫去胃頗覺踴躍查市上現貨并不過多德法行家在五卅後雖有定落然到期尚遙遙無定買方以需要將起得不從事採購行情已漲高數分華茂五錢二分半列豐六錢二分半斜花羽紗北方及長江皆有問訊但實際成交仍祗八九箱以列豐牌子爲多價開五錢二分半華茂開五錢五分德記六錢純素本客皆略有買進市盤未見增加鹹厘九錢五分列豐一兩一錢二分半德記一兩〇二分半

▲色嗶嘰 字門幫昨有永興純素十箱脫出爲長江幫買進價二兩二錢較前日驟漲七分半之巨昔曉現貨只中擋爲俏價二兩七錢六分上身及次者未見成交美最時係子各方均甚注目但有貨在手者多半不欲急售大盤已減至三兩〇五分地球人字開出六箱天津幫去價二兩一錢較春般好五六分英貨價亦稍好開出最多

敬頌東北陸軍十八旅五十二團一營營長王樹璋智勇兼全一連連長林兆生久歷戎行精明強幹暨排長李馨張銘勳等勤勞盡職剿散胡匪保障一方之功德

五鎮境界地處偏僻歷年以來盜匪蜂起至青紗障起之時尤甚雖經軍警團隊剿捕無濟於事種種搶掠民不聊生實無安寧之一日今春幸有十八旅五十二團一營一連來鎮駐防連長林兆生君到防以來不獨帶隊有方且於地方商民非常和藹保衛治安不遺餘力以及排長李馨張明勳諸君其盡職現值青紗障起胡匪猖獗該連長暨排長等帶隊不分晝夜盡力搜剿所過村屯宅無騷擾食宿無防商民至於失業游民嚴加驅逐由是五鎮肅清胡匪頓跡商民樂業行旅無憂有口莫不稱頌合鎮紳商鄉民無以爲酬特登諸報端以表微忱云

農會長王慶海 紳董龔耀峰 忠雲橋 商會長王洪堂 校長李文超 區董王子禎 善會長李鴻賓 商董王子君 村長曹銘 稅捐主任 陳欽辰 鄭夢九 檢樹縣五顆樹紳商學民各界全啟

哀啓者 先繼妣清封一品夫人陳太夫人痛於民國十四年六月十七日即夏歷閏四月廿七日子時壽終遂源縣本寓內寢不孝俊陞等前後奔喪遵禮成服茲擇於夏歷八月十七日開弔廿日發引廿一日安葬昌圖縣祖塋叨在世寅戚友鄉誼恐訃不週謹此登報計聞

恕訃不週

棘人吳俊陞泣血稽顙

哈 黑龍江通原林業總公司露佈

本公司係農商部黑龍江省政府合辦廣信公司獨家投資領有通河湯原兩縣林場綏稜通北數千方里茂林自備輪船火鋸製材運木極爲捷便今復擴張營業擴張銷路爰將營業課目宣佈

一、批做 道方電柱木料及一切木工原料
二、訂製 中英日本各項尺寸板片長短灰條建築各種用料
三、躉發 一五以上二四以上各種方圓大木樑欏枕椽胡桃楸樣子料板
四、招致 奉天天津營口長春及松花江下游同江山東龍口等處承辦包銷或代理店

各界如欲批買訂製上述各項材木板片或欲在第四項所開地點承辦包銷代理本司有營業專則價值公道條件平允備承惠顧極表歡迎

理事長廣鐵生

通河分司經理鄭寶珍 湯原分司監理萬里飛 綏稜分司監理李連僑

總司設哈埠道外十一道街 電話二百二十四號

分銷廠設道外十八道街 電話六百七十八號

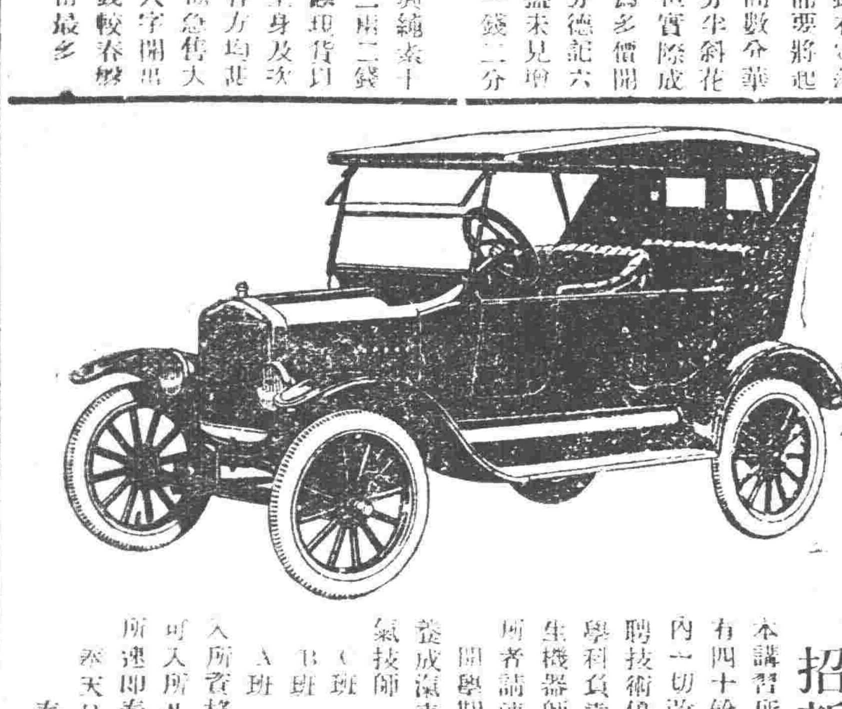

招新學期生

本講習所開設以來畢業者已有四十餘名之多敝所今將所內一切改革施設改善整備增聘技術優秀之教師併設電氣學科負責教授以期養成司機生機器師及電氣技師有願入所者請速來報名爲要

開學期九月初五日

養成汽車司機生機器所電氣技師

C班 六個月卒業
B班 三個月卒業
A班 一個半月卒業

入所資格由十八歲以上者皆可入所凡希望入所者通知弊所速即奉上章程

奉天日站木曾町十二番地

奉天自動車講習所

廣告

清水式精米機

在東洋推米機的首創、實在能力很大着著的

亦竟在第三回東京發明品博覽會推米機十六種能力比較試驗最高成績得着月桂冠的獎彰就實在是吾清水式的推米機啦

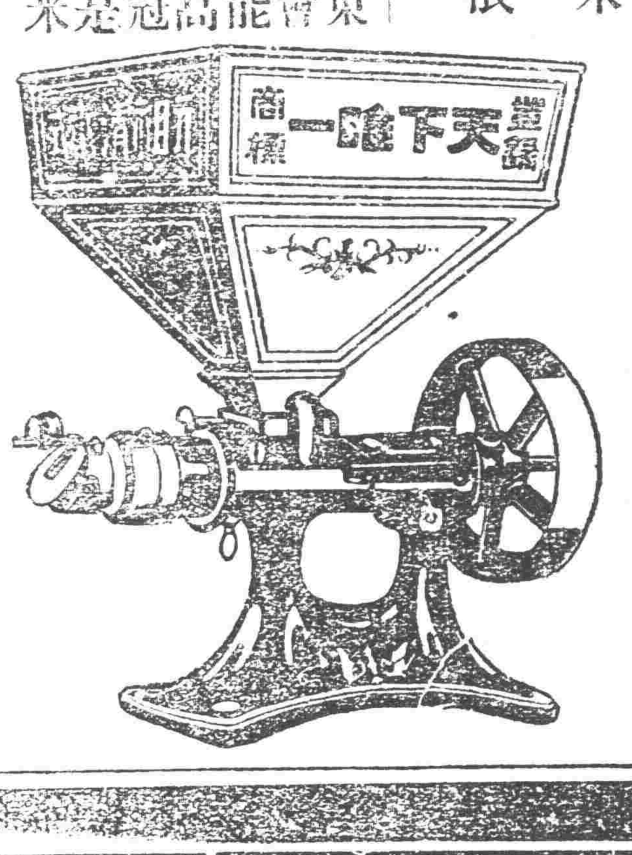

天下唯一清水式推米機滿蒙總代理

奉天新站三層大樓　合名會社　藤田洋行

承辦各種保險

老協和專保各種水火險所有貨物房屋及傢私器具或電車等項均可受保保費低廉信用可靠欲保險者請　駕臨敝公司接洽可也

老協和　小南門裡　電話四三一號啓

上海總公司十週紀念大犧牲

凡購電光手表壹只贈送

安士眼鏡壹副連賽銀盒壹只

○安士眼鏡畧說　安士眼鏡、爲保護目光之聖品。係美國名廠所製造。玳瑁和夾金鑲成、務締軟裙脚。托力克鏡片。戴之非僅能護目、並能增丰采。振精神稱之爲眼鏡中之聖品。允無愧色。玆爲推廣電表大王起見暫不取價。隨表附送。

電光手表之王　四界必備

▲精優完美遠非普通夜光表所可及▼

旅行家　工業界　文學界　軍政界　在舟車　對於鐵路　起程　時刻　課程　行軍　極端相宜

▲外埠寄費每只二角併打十二元郵票代價九五計算▼

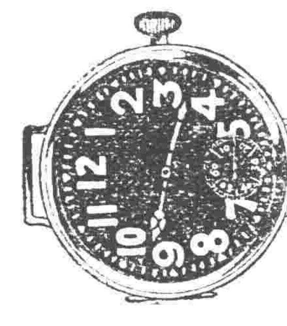

……優……點……

- 夜光　黑面白面均有電光永不退光
- 殼質　夾金保用十年白鎳永久不變
- 形式　圓形精巧別具匠心倍覺美觀
- 機器　最堅固雙騎馬即北晉雙卡字
- 走時　不快不慢保無毫末分釐之差
- 價目　夾金每只四元每打四十五元　白鎳每只三元每打三十四元

▲推廣存貨起見　不顧血本售現▼

上海英租界南京路　愼昌鐘表眼鏡總公司

長春三馬路　愼昌鐘表眼鏡公司啓

德國西門子電機廠

謹按電氣事業在選擇機首品敝廠對於辦電氣事業諸君極願貢其一得之愚凡關於電燈電話電車自來水鐵路開礦及各種實業工廠應用機器電機倘承垂詢必當竭誠奉答并可代爲設計此外并備有各種電料現貨均屬德國本廠最精物品尚祈不吝玉趾惠臨參觀曷勝榮幸

本城商埠三經路路東

中國電話一五三五號　電報掛號六零零七

奉天省城同義合綢緞絨呢莊廣告

本號統辦環球貨品國內土產自在名區採選絲羅綢葛純絨綢緞毛織絨呢等類應用諸貨均皆備齊以及軍裝制服化粧旅具壽幛彩幛應有盡有無不俱備批發零市價目克己外埠函購設有專司郵寄敏捷決不致悞倘蒙賜顧無任歡迎

代理　出九上六神丸　獨秘玉樹神油

中國電話　綢緞部四九七　批發部四九九　軍服部五〇〇

●小便刺熱甚屬危險

時欲小便而尿量不多、熱而刺痛、過後尤覺難忍、凡此種情形、皆腎部虛弱之故、急宜醫治、如見小便帶黑混濁、氣味難聞、尿量短少、皆腎部受病之天然徵象、試觀腰駝背曲、疲倦乏力之人、均以千百計、彼年齡未老已呈二三十年後之老年狀態、凡患此項徵候而竟不永天年者之多、足以令人驚訝、其劇烈痛苦、尤其難堪此即危險之結果也、

●尚未太晚

生命不能兒戲、人人皆知、然則凡患背痛、骨痛、腰痛、小便刺熱、遺精、以及一切腎部便溺等症者、正復如此、對此生命問題、竟疏忽視之、

各醫士已證明第威德補腎丸乃除免此種危險先兆之唯一靈藥、能使腎部健全、第威德補腎丸藥性能直達腎部、驅除尿强酸毒、因此毒即劇烈腎病之原由也、上海博愛醫院張世楷醫士云、余用第威德補腎丸醫治病者、竟得治愈重症三百名之多云云、各名醫均採用第威德補腎丸、想君亦定知該醫士等、非最好之藥決不採用、且第威德補腎丸已經擔保、定能奏效、

●先試後買

君試用此丸、數日後、即能覺另如一人、如欲先行試服、請將贈券填妥、附郵票一角、作包紮寄費、當原班寄樣、

東三省總經理　營口　源來盛洋行

省城　街　鎮　君　收

贈券

此贈券可使君得全球著名之第威德補腎丸樣品一盒

[illegible]

請將此券剪下

奉天德慶增藥局

神效補天丹　主治先天不足後天虧損諸虛百損五勞七傷脾腎兩虧飲食無味四肢困倦筋骨痠軟面黃肌瘦咳嗽虛喘填精補髓腎虧遺滑瀉常出涼汁長陽種子燒丹田壯元陽滋補下元之神藥也每匣定價奉洋四元

虎骨延壽酒　主治遠年近日腰腿疼痛半身不隨口眼歪斜左攤右瘓手足麻木兼治婦人經脈不調乾血勞傷子宮寒冷久不受孕以及虛勞等症并皆治之常服者有延年益壽長生不老之功每瓶半斤定價奉洋貳元

加味二仙丹　大腸風下血者乃大便出血故也因臟腑蘊積滋熱成毒風邪胃觸腸胃流精氣血逆亂榮衛失調不能歸血歸原日久不愈元氣下陷面色痿黃不思飲食無論遠年近日服之神效每丸價洋三角

烏鷄調經丸　主治婦女經脈不調赶前錯後或多或少或色淡如水黑成紫塊崩漏不止赤白帶下經前腹痛四肢無力以致經寒經閉滿腹積塊腫脹不安子宮寒冷久不受孕患此症者服之無不神效每丸定價洋貳角

玉龍化積膏　專貼男婦腰腿疼痛諸般積聚逆氣不舒胸膈膨悶手足麻木以及氣積食積血積癥瘕痞塊痢疾泄瀉男子遺精疝氣小兒蟲積偏墜痞疾等症並皆治之此膏非普通膏藥可比貼之收效甚速每貼洋捌角

回陽化陰膏　此膏專貼陰症之類如瘰癧鼠瘡流注痰核石疽乳巖失榮橫痃海底發疽是皮色不變之惡核陰疽以及疔毒惡瘡魚口便毒等症皆能治之凡用此膏如瘡破者能撥毒生肌未破者內消而愈每兩洋四角

本號開設奉天小北關白塔寺東以上各藥東省各城鎮均有代理外埠函購郵費自備

中國電話二百九十二號

房氏（珠邱）安神丸

此藥原係敝東自己斟酌妥善家庭常備之藥其藥性溫和不寒不燥[illegible]

奉天小北關白塔寺東　德慶增謹具

中國電話二百九十二號

一般倉庫營業

代理商品委託買賣及金融火災保險諸業務

東省實業株式會社　倉庫部

奉天浪速通十九番地　電話八八一四、一八五、一八六番

倉庫現場西塔大街　電話八一一七番

醫療機械　理化器械　醫療製品　計量器　玻璃器　直輸出　專門

永喜洋行

奉天春日町二番地　電話長八〇二番

朝鮮銀行

資本金八千萬圓　拂込資本金五千壹百五拾八萬圓

本店◎朝鮮京城南大門通　振替貯金口座京城三三三番

預金、貸出、割引、海外諸爲替、地金銀之賣買其他一般銀行業務並朝鮮、滿洲、及亞港辦理日本銀行代理店事務

▲支店出張所▼

- 內地　東京、大阪、大阪西區、神戶、下關、
- 朝鮮　釜山、大邱、仁川、平壤、鎭南浦、元山、群山、木浦、淸津、會寧、
- 滿洲　大連、旅順、營口、遼陽、奉天、奉天新市街、鄭家屯、長春、吉林、安東、開原、四平街、龍井村、哈爾濱、傅家甸、
- 支那　上海、靑島、天津、濟南、
- 露領　浦朝斯德、亞港
- 米國　紐育

此外倫敦巴里其他內外樞要地均有取代理處兌分行及出張所

總裁　野中　淸

藤田洋行

奉天浪速通三層大樓　合名會社　藤田洋行

新式煖房　鍋爐　放熱片　汽管　鐵管　汽管　附屬材料俱全

生乳良藥

人造乳

此爲下奶藥名曰人造乳服兩瓶後母子不愁每瓶奉大洋壹元外埠函購每瓶加郵票三角

膏藥大王

此膏輕骨通瘡藥效力非常迅速

腰痛筋骨痛　七日即效

每貼現大洋壹元外埠函購不加郵費　各埠藥房均有經售

奉天城內西華門　分號小西門關大街　永年西藥房發行

閱者請將此廣告剪下並附郵票三分寄至本藥房即奉送一份不誤

補精保腎丸

腎虛腎寒　背痛腰痠　四肢無力　虛勞等症　陽萎不舉　心跳氣虛　耳聾善忘　服用一瓶　房事早洩　面黃飢瘦　夜不安眠　立見功效　夢遺滑精　頭迷眼花　諸般虧損　四時可服

歐美生乳藥

此藥純用泰西各國上等生乳藥料配成專能補血生乳立見功效服用一瓶後能使乳腺暢達乳汁濃厚乳源源而來定能增長八倍之多而藥力優於他種生乳藥百服百效誠可謂專門生乳第一靈藥也定價每瓶現洋壹圓二角每打拾貳圓

總發行所　奉天城內鼓樓南歐美西藥房

[illegible]